wathiqnajizebiba@gmail.com**سيد وائق زبيبة

السادة

آل اليعقوبي في منطقة الفرات الجنوبي

منهم السيد عيسى السيد مهدي السيد أحمد السيد شبر السيد أحمد السيد علي السيد يعقوب الموسوي

نسب وسيرة

أعداد

السيد قصي السيد خميس

الموسوي اليعقوبي

تحقيق

عبد الستار النفاخ

الطبعة الأولى ـ ٢٠٠٧

السيد واثق زبيبة**wathiqnajizebiba@gmail.com

السادة

آل اليعقوبي في منطقة الفرات الجنوبي

منهم السيد عيسى السيد مهدي السيد احمد

السيد شبر السيد احمد السيد علي

السيد يعقوب الموسوي

نسب وسيرة

أعداد

السيد قصي السيد خميس

الموسوي اليعقوبي

تحقيق

عبد الستار النفاخ

الطبعة الأولى - ٢٠٠٧

السيد واثق زبيبة**wathiqnajizebiba@gmail.com

بِسْمِ اللَّهِ الرَّحْمَٰنِ الرَّحِيمِ

﴿شَجَرَةٍ طَيِّبَةٍ أَصْلُهَا ثَابِتٌ وَفَرْعُهَا فِي السَّمَاءِ﴾

صَدَقَ اللَّهُ الْعَلِيُّ الْعَظِيمُ

السيد واثق زبيبة**wathiqnajizebiba@gmail.co

الإهداء

إلى من أظهر أجياله بلباس الكرامة والفخر والعزة إلى أرواح الآباء والأجداد من هذه الأسرة الموسوية إلى فروع الدوحة العلوية المطهرة وزهراتها وأيكاتها أقدم هذا النسب والسيرة المقتضبة هدية متواضعة لتبقى بصمة إيجابية تتجاذبها الأجيال وترتكز عليها في بناء مستقبلها كمساهمة في توطيد أواصرها وامتداد حبل الوشائج بين أبنائها.

المؤلف

السيد قصي السيد خميس الموسوي

اليعقوبي

السيد واثق زبيبة**wathiqnajizebiba@gmail.com

﴿الإهداء﴾

إلى من أظهر أجياله بلباس الكرامة والفخر والعزة إلى أرواح الآباء والأجداد من هذه الأسرة الموسوية إلى فروع الدوحة العلوية المطهرة وزهراتها وأيكاتها أقدم هذا النسب والسيرة المقتضبة هدية متواضعة لتبقى بصمة إيجابية تتجاذبها الأجيال وترتكز عليها في بناء مستقبلها كمساهمة في توطيد أواصرها وامتداد حبل الوشائج بين أبنائها.

المؤلف

السيد قصي السيد خميس الموسوي

اليعقوبي

السيد واثق زبيبة**wathiqnajizebiba@gmail.com

بسم الله الرحمن الرحيم

((قل لا أسئلكم عليه اجرا إلا المودة في القربى))

والصلاة والسلام على اشرف الانبياء والمرسلين محمد (صلى الله عليه وال وسلم)

أما بعد فان هذه الوثيقة النسبية للسادة ((آل عيسى)) اليعقوبي الموسوي الحسيني علماً بان تواجد آل عيسى في المناطق التالية ((ذي قار , النجف الاشرف , الحلة , بغداد)) وتوابعهم هم من فروع السادة اليعقوبي الموسوي الحسيني وعميدهم العام السيد جليل السيد طالب السيد جعفر اليعقوبي الموسوي وبطيه مشجر العمود العام للسادة آل يعقوبي الموسوي الحسيني وبحكم الحالة المعيشية وقسوة الحياة في احيان متعددة ابتعد هؤلاء السادة عن أبناء عمومتهم وتحالفوا مع مجاميع عشائرية وانتماءات متعددة ومختلفة من العشائر والتحالفات ولكن حينما حصحص الحق عاد كل منهم إلى أهله وابناء عمومته ونسبه الصحيح .
وهم ((آل عيسى فرع من السادة آل يعقوبي الموسوي الحسيني)) ,كما جاء أعلاه .
وبطيه ملف كامل وعمود النسب الخاص بهم والوثائق والمشجرات والمستمسكات الرسمية المتضمنة نسب السادة آل عيسى / اليعقوبي الموسوي الحسيني للتفضل بالاطلاع واتخاذ ما يلزم بشأن مع التقدير .

والله ولي التوفيق وبه نستعين

السيد احمد خضر العباسي الدوري	السيد فاهم السيد سلمان الزاملي	السيد جليل السيد طالب السيد جعفر
مقرر الهيئة العامة / الانساب	أمين نسب السادة الزوامل	اليعقوبي الموسوي الحسيني
السيد وليد العريضي الحسيني	د . السيد جواد مطر الحمد الموسوي	السيد ناجي السيد هاشم آل عزام الحسيني

السيد واثق زبيبة**wathiqnajizebiba@gmail.com

بسم الله الرحمن الرحيم

الى / من يهمه الامر

ان عشيرة السادة / السيد عيسى بن السيد مهدي بن السيد احمد بن السيد بشير بن السيد احمد بن السيد علي بن السيد يعقوب بن السيد يوسف بن السيد كاظم بن السيد موسى التي تتصل من نسبها السيد محمد الحواري بن الامام موسى بن جعفر (ع) وان هذه العشيرة هي من ... السادة اليعقوبية ولاصالة نسبها ... تأييد تاريخ

أؤيد نسب السادة آل سيد عيسى بانتمائهم الى السيد (يعقوب) ولاجله وقعت
تاريخ ٢٨/٥/٢٠٠٦
٢٦ / ربيع ٢ / ١٤٢٧ هـ
السيد يوسف
آل يحيى الحواري الموسوي

السيد صالح سيد مهدي
اليعقوبي الموسوي
٢٠٠٦ / ٥ / ٢٠

أؤيد نسب السادة آل سيد عيسى بانتمائهم الى السيد يعقوب ولاجله وقعت بتاريخ
٥ / ٢٠٠٦ م
٢٧ ربيع ٢ / ١٤٢٧ هـ
السيد ... آل السيد ...
السيد عيسى اليعقوبي

... السادة آل السيد ... الموسوي

... ملا ... الحجو...

بسم تعالى ... شرفهم ... نسبهم بالرسول ... الكرام هذه العشيرة التي تم تصديقها من قبل السادة آل يعقوب ... مع ... آل يحيى ... نقابة السادة آل يحيى ... الشيخ ... و السيد ... ونقيب السادة ... التصديق بالنقابة ... ٢٠٠٦ / ٥ / ...

بسم تعالى
السادة آل السيد عيسى
السادة آل يعقوب ... الموسوية الحوارية
... النقابة ...
الشيخ عباس ... الاردبيلي ...
... ٢٠٠٦

wathiqnajizebiba@gmail.com**السيد واثق زبيبة

لقد تم تحقيق عمود نسب السادة السيد عيسى آل اليعقوبي في منطقة الفرات الجنوبي من قبل النسابة الثبت السيد محمد علي يوسف آل يحيى الخواري، مؤرخ ونسابة الخواريين في العراق وخارجه، وقد عاضده وأيده في تحقيقه نخبة من أعضاء لجنة خبراء الأنساب في محافظة النجف الآشرف لعام ٢٠٠٢م، ومنهم: النسابة الشيخ صالح نغماش الكرعاوي، والنسابة الشيخ عباس الدجيلي والمؤرخ النسابة السيد عبد الستار محمد النفاخ، وفيما يأتي التحقيق الذي كتبه المحقق السيد محمد علي يوسف آل يحيى والتقريض والمعاضدة التي كتبتها لجنة خبراء النسب.

بسم الله الرحمن الرحيم

﴿وَأُوْلُوا الأَرْحَامِ بَعْضُهُمْ أَوْلَى بِبَعْضٍ فِي كِتَابِ اللَّهِ إِنَّ اللَّهَ بِكُلِّ شَيْءٍ عَلِيمٌ﴾

صَدَقَ اللهُ العَلِيُّ العَظِيمْ

جاء بحمد الله وأرادته أن نسب السادة أولاد السيد عيسى بن السيد مهدي بن احمد بن شبر بن احمد بن علي بن يعقوب "جد السادة آل يعقوب" الذين يسكنون في محافظة ذي قار "الناصرية" مع عشائر خيكان في الناصرية ومنهم جماعة في النجف الاشرف.

أن هذا النسب الشريف ينتهي إلى السيد يحيى الملقب بذي الرئاستين وهم من الدويسات الذين سكنوا قرية الحصين في الحلة قديماً، علماً بأن هؤلاء السادة الأمامية ينحدرون من السيد جعفر الخواري ويلقبون حالياً السادة الفواتل الحجازية المدينة المسكن.

فهؤلاء السادة من الخواريين الموسويين اليعقوبيين

زاد الله شرفهم وجعلهم الله أولاد بارين لرسول الله ﷺ.

السيد محمد علي آل يحيى

النسابة المختص في أنساب الخواريين

٢٧ / ذي الحجة الحرام / ١٤٢١

٢٣ / ٣ / ٢٠٠١م

السيد واثق زبيبة**wathiqnajizebiba@gmail.com

مشجر بيت احمد بن علي بن يعقوب بن ... بن

... بن محمد بن علي بن سالم بن صبره بن موسى بن علي الخواري بن الحسن الثائر بن جعفر الخواري بن الامام موسى الكاظم عليه السلام

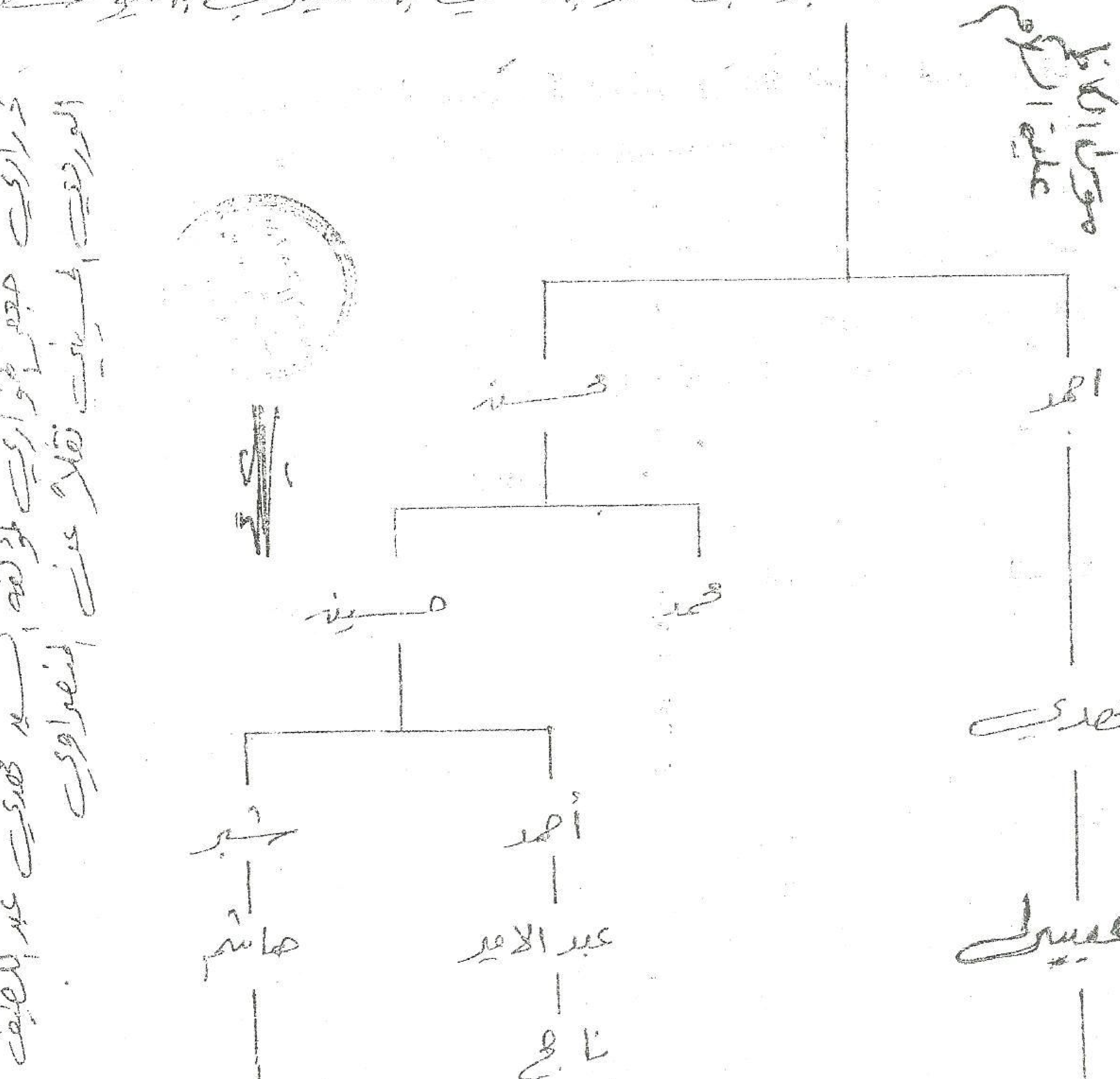

كاظم بن موسى بن عيسى بن حاكم (ويعرف بعبد حامد الطفيلي) بن حسين بن موسى الطائي ...

[illegible]

السيد واثق زبيبة**wathiqnajizebiba@gmail.com

بتاريخ ٢٧ / شوال ١٤٢١ هـ الموافق ٢٢ / ١/ ٢٠٠١ تقدم السيد خميس بن السيد عيسى بن السيد عباس بن السيد عيسى اليعقوبي الموسوي الخواري العميد العام لأسرة آل السيد عيسى اليعقوبي في محافظة ذي قار وهو من مواليد ١٩٠٧ م ، تقدم بإقرار وشهادة قاطعة وأمام مجموعة من أبناءه وأحفاده ومجموعة من أبناء العشائر المجاورة بأن أولاد السيد عيسى الأب الجامع لهذه الأسرة هم : ثمانية أولاد ذكور لا غيرهم وهم :

١ـ السيد عباس . ٢ـ السيد حسين . ٣ـ السيد جعفر . ٤ـ السيد سلمان .

٥ـ السيد مهدي . ٦ـ السيد علي . ٧ـ السيد حسن . ٨ـ السيد يوسف .

وان أولادهم وذرياتهم هم من صلب أولاده أعلاه المعروفين لدى العام والخاص ، ولا يوجد لديه أي أشقاء أو أخوان معروفين لدينا أو لدى العامة ، وقال السيد خميس المذكور : « واني مسؤول مسؤولية كاملة أمام الله تعالى ، وان كل من يدعي خلاف ذلك أو ينتسب لأسرتنا مبطل وكذاب ودعي لا محاله » .

شهد على هذه الإقرار وأيده كل من :

١ـ السيد كاظم بن السيد نعمة بن السيد علي بن السيد عيسى اليعقوبي مواليد ١٩٢٥ .

٢ـ السيد فضيح بن السيد محمد علي بن السيد مهدي اليعقوبي مواليد ١٩٣٨ .

٣ـ السيد قصي بن السيد خميس بن السيد عيسى بن السيد عباس اليعقوبي مواليد ١٩٤٢ .

٤ـ السيد عودة بن السيد حمد بن السيد رحمة بن السيد عباس اليعقوبي مواليد ١٩٣٧ .

٥ـ السيد حامد بن السيد رجب بن السيد حيدر بن السيد محمد اليعقوبي مواليد ١٩٥٧ .

٦ـ السيد ياسر بن السيد حمد بن السيد رحمة بن السيد عباس اليعقوبي مواليد ١٩٤٠ .

٧ـ السيد طاهر بن السيد عبود بن السيد عيسى بن السيد عباس اليعقوبي مواليد ١٩٣٩ .

٨ـ السيد عدي بن السيد خميس بن السيد عيسى بن السيد عباس اليعقوبي .

السيد واثق زبيبة**wathiqnajizebiba@gmail.com

وشهد على هذا الأقرار من العشائر المجاورة كل من :

١ـ الحاج جاسم بن محمد بن طاهر من عشيرة المومنين .

٢ـ الحاج رزاق بن جبر من عشيرة المومنين .

٣ـ الحاج عبد الحسين بن الحاج عباس من عشيرة المومنين .

ثانياً

الخطاب الموجه من السيد جليل بن السيد طالب بن السيد جعفر اليعقوبي الموسوي العميد العام لعشيرة السادة آل يعقوب والمؤرخ في ٤ ربيع الأول ١٤٢٣هـ الموافق ١٥ / حزيران ٢٠٠٢ اليك نصه :

﴿ان السادة آل عيسى لديهم الاثباتات والأدلة والشواهد والمشجرات القديمة والموثقة من النسابة الأجلاء من أنهم سادة موسوية يعقوبية أصلاء لا شائبة على نسبهم وان مشجرتهم القديمة المحفوظة لديهم مضى على تدوينها (٢٥٠) سنة لذا فان السادة آل

عن توقيع العميد العام لعشيرة السادة آل يعقوب في بغداد

السيد جليل بن السيد طالب اليعقوبي الموسوي

ثالثاً

انا الموقعون أدناه نشهد ونقسم بالله العظيم من أننا سادة موسوية يعقوبية من أعقاب السيد يعقوب بن السيد يوسف بن السيد كاظم بن السيد موسى بن السيد عيسى (تابع مؤشراتنا أزاء الوسائط في عمود النسب) المتأصل حبل نسلنا بالسيد جعفر الحواري بن الإمام موسى الكاظم (عليه السلام) ، وهذا ما ورثناه عن آبائنا وأجدادنا عن آبائهم وأجدادهم يعضد هوياتنا المدنية وشهادات جنسياتنا وأوراق ممتلكاتنا وعليه

السيد واثق زبيبة**wathiqnajizebiba@gmail.com

وقعنا وشهدنا بتأريخ ١ آيار ٢٠٠٢ م ونحن كل من :

١ـ السيد عودة بن السيد حمد بن السيد رحمة بن السيد عباس اليعقوبي مواليد ١٩٢٧ .

٢ـ السيد كاظم بن السيد نعمه بن السيد علي بن السيد عيسى اليعقوبي مواليد ١٩٢٥ (لاحظ شهادة المجاورين بحق السيد نعمه المذكور) .

٣ـ السيد ياسر بن السيد حمد بن السيد رحمة بن السيد عباس بن السيد عيسى اليعقوبي مواليد ١٩٤٠ .

٤ـ السيد طاهر بن السيد عبود بن السيد عيسى بن السيد عباس بن السيد عيس اليعقوبي مواليد ١٩٣٩ .

٥ـ السيد ناصر بن السيد عبود بن السيد عيسى بن السيد عباس بن السيد عيسى اليعقوبي مواليد١٩٤٢ .

٦ـ السيد جلال بن السيد جرجيس بن السيد عيسى بن السيد عباس بن السيد عيسى اليعقوبي مواليد ١٩٣٢م (لاحظ شهادة المجاورين بحق السيد جرجيس المذكور) .

٧ـ السيد عزيز بن السيد جبر بن السيد عودة بن السيد رحمة بن السيد عباس بن السيد عيسى اليعقوبي مواليد ١٩٣٠ .

٨ـ السيد علي بن السيد صالح بن السيد طاهر بن السيد علي اليعقوبي مواليد ١٩٤٠ .

٩ـ السيد أحمد بن السيد غالب بن السيد محمد علي بن السيد مهدي اليعقوبي مواليد ١٩٤٥ .

١٠ـ السيد قصي بن السيد خميس بن السيد عيسى بن السيد عباس اليعقوبي مواليد ١٩٤٠ .

١١ـ السيد فضيح بن السيد محمد علي بن السيد مهدي بن السيد عيسى اليعقوبي مواليد ١٩٣٨ .

١٢ـ السيد خلف بن السيد محمد علي بن السيد مهدي بن السيد عيسى اليعقوبي مواليد ١٩٣٧ .

١٣ـ السيد حامد بن السيد رجب بن السيد حيدر بن السيد محمد اليعقوبي مواليد ١٩٥٠ .

١٤ـ السيد فاضل بن السيد عبد بن السيد عيسى بن السيد عباس اليعقوبي مواليد ١٩٤٠ .

١٥ـ السيد قاسم بن السيد صالح بن السيد طاهر بن السيد علي اليعقوبي مواليد ١٩٣٥ .

١٦ـ السيد جعفر بن السيد كاظم بن السيد نعمه بن السيد علي بن السيد عيسى اليعقوبي مواليد ١٩٤٥.

١٧ـ السيد علي بن السيد كاظم بن السيد نعمه بن السيد علي بن السيد عيسى اليعقوبي مواليد١٩٥٧.

١٨ـ السيد قاسم بن السيد طاهر بن السيد علي اليعقوبي مواليد ١٩٢٥ .

١٩ـ السيد حسين بن السيد مهدي بن السيد عيسى اليعقوبي .

٢٠ـ السيد صالح بن السيد مهدي العيقوبي الموسوي عميد أسرة السادة الكواظم .

السيد واثق زبيبة**wathiqnajizebiba@gmail.com

سابعاً:

اني الموقع أدناه الحاج بدر مطلك مواليد ١٩١٠ م أقر وأشهد أن آل السيد عيسى سادة موسوية يعقوبية وهذا ما ورثناه وعرفناه وهو الشائع عن أسرة السيد عيسى، كونهم سكنوا منطقة (أم نخلة) هم وآباؤهم وأجدادهم وما زالت مقامات ومراقد آبائهم عامرة منها مقام ومغتسل السيد علي بن السيد عيسى الواقع مرقده على الجانب الأيسر من نهر أم نخلة / آل حسن.

وكان السيد نعمة بن السيد علي بن السيد عيسى اليعقوبي سيد المنطقة ويملك الحبل الفاصل بين أراضي بني أسد وعشيرة آل حسن في منطقة (العمية) توقيع الحاج بدر مطلك بتاريخ ٣٠ / ٥ / ٢٠٠٢م.

ثامناً:

اني الموقع أدناه الحاج طاهر بن عبيد السعيدي، أقر وأشهد ان آل السيد عيسى سادة موسوية يعقوبية منهم السيد نعمة والسيد جرجيس والسيد إدريس أبناء السيد عيسى بن السيدعباس بن السيد عيسى اليعقوبي والسيد حيدر بن السيد محمد بن السيد حسين بن السيد عيسى اليعقوبي الذين يسكنون ناحية الكرمة / محافظة ذي قار وهم من أسرة آل السيد يعقوب سكنوا هم وآبائهم وأجدادهم في منطقة المومنين / ناحية الكرمة وكانت عائلة السيد عيسى تسكن الجانب الغربي من منطقة المومنين في أيام حياة الميرزا عناية وعلى هذا أقر وأعترف وأشهد بتاريخ ٣٠ / ٥ / ٢٠٠٢ م توقيع الحاج طاهر بن عبيد السعيدي مواليد ١٩١٠ م.

تاسعاً:

اني الموقع أدناه الحاج علي بن ثجيل بن ياسر شيخ عشيرة ألبو سعد في منطقة آل حسن / كرمة بني سعيد / محافظة ذي قار أقر وأشهد ان آل يعقوب سادة موسوية من ذرية السيد عيسى الأب الجامع لهم، هذا ما ورثناه وعرفناه كونهم سكنوا المنطقة هم

wathiqnajjzebiba@gmail.com**السيد واثق زبيبة

وآبائهم وأجدادهم ولهم مقامات معروفة ومشهورة منها مقام السيد علي بن السيد عيسى اليعقوبي الواقع على الجانب الأيسر من نهر (أم نخلة) في منطقة / آل حسن ، ومن أبنائهم السيد نعمة بن السيد علي الذي يملك الجبل الفاصل بين عشيرة آل حسن وبني أسد ، وعلى هذا أقر وأعترف وأشهد بتأريخ ٣٠ / ٥ / ٢٠٠٢م توقيع الحاج علي ابن ثجيل بن ياسر شيخ عشيرة ألبو سعد .

ثامن عشر

اني الموقع أدناه السيد حلو بن السيد داود بن السيد علي الخرسان أشهد بأن عائلة آل السيد عيسى بن السيد مهدي هم أسرة موسوية يعقوبية ، وهذا ما ورثناه وعرفناه وهو الشائع ، وقد سكنوا ناحية كرمة بني سعيد قديما وما زال أبنائهم يسكنوها لحد الآن وعليه وقعت أقرارا وأعترافا بتأريخ ٣٠ / ٥ / ٢٠٠٢م توقيع السيد حلو بن السيد داود الخرسان .

تاسع عشر :

تقدم الذوات المدرجة أسمائهم في أدناه فأعربوا عن شهادتهم وأقرارهم وأعترافهم من أن آل عيسى اليعقوبيين سادة موسوية خوارية وهم كل من :

١- السيد محمد علي بن يوسف آل يحيى الخواري الموسوي / مؤرخ ونسابة آل الخواري في العراق وخارجه وصاحب المؤلفات المخطوطة الشهيرة منها (زلال المحاضرة في أسر الكوفة الحاضرة) و (المشجر المفصل في نسب آل الخواري في العراق وخارجه) و (مختصر أنساب الخواريين) .

٢- النسابة الثبت والمحقق الشهير الشيخ عباس الدجيلي النجفي مؤلف (الدرر البهية) المطبوع و (الأنجم الزاهرة في أنساب العترة الطاهرة) مخطوط . وقد تقدم الشيخ عباس المذكور بدراسة معززة بالمصادر والراجع التي تثبت نسب السادة آل السيد عيسى واتصالهم بالسيد جعفر الخواري بن الإمام موسى الكاظم (عليه السلام)

wathiqnajizebiba@gmail.com**السيد واثق زبيبة

٣- النسابة الثبت السيد أحمد الناصري الحسيني المشتهر بالفلوجي صاحب كتاب (اللباب من بحر الأنساب) المخطوط والذي شاهدناه بأم أعيننا . وقد قدم السيد أحمد المذكور دراسة مفصلة ومعززة بالمصادر والمراجع أنني تثبت نسب السادة آل السيد عيسى المتصل حبل نسلهم بالسيد جعفر الخواري بن الإمام موسى الكاظم (عليه السلام) .

٤- المؤرخ / النسابة السيد عبد الستار محمد النفاخ الموسوي صاحب كتاب (أعلام من البيت الموسوي / الجزء الأول والثاني) و (تاريخ نقابة الأشراف في العراق) المخطوطة .

٥- العالم العامل النسابة عضو أتحاد المؤرخين العرب / بغداد الشيخ صالح نغماش الكرعاوي مؤلف كتاب (الموسوعة الكاملة في أنساب العرب) المطبوع .

ثانياً :

انا الموقعون أدناه من فخذ الشديدة / عشيرة آل حسيني / ناحية كرمة بني سعيد / محافظة ذي قار نقر ونشهد بان عائلة آل السيد عيسى أسرة موسوية يعقوبية سكنوا المنطقة هم وآبائهم وأجدادهم منذ أقدم الأزمنة وهذا ما ورثناه وعرفناه عنهم . علماً ان جدنا الحاج (عبد الله شمخي) كان قد تزوج من العلوية (تاجة) شقيقة السيد عيسى بن السيد مهدي اليعقوبي الموسوي وقد أنجبت منه كل من (الحاج طاهر والحاج علوان والحاج محمد والحاج جابر) وعليه وقعنا اقراراً واعترافاً وشهادة بتأريخ ٣٠ / ٥ / ٢٠٠٢م

عن توقيع محمد حسين بن عبد الله بن محمد بن عبد الله / الشديدة .

عن توقيع فاضل بن جلاب بن مكي بن جابر بن عبد الله / الشديدة .

عن توقيع كامل بن موسى بن علوان بن عبد الله / الشديدة .

عن توقيع أحمد بن علاوي بن حبيب بن طاهر بن عبد الله / الشديدة .

السيد واثق زبيبة**wathiqnajizebiba@gmail.com

عاشراً / الحادي عشر

وثيقة تأريخية مؤرخة في ١٣ / ٦ / ٢٠٠٢ م من السيد محمود بن السيد كاظم وهو يقر فيها ويعترف من أن المشجرة اليعقوبية التي هي بحوزة السادة آل السيد عيسى والمعنونة بعنوان (الموسوي اليعقوبي) هي صحيحة ومتوارثة وهي الموجودة عند والدي السيد كاظم بن السيد إدريس منذ زمن قديم . عن توقيع السيد محمود بن السيد كاظم بن السيد إدريس اليعقوبي .

الثاني عشر

نحن وجهاء عشيرة آل حسيني / في محافظة ذي قار / نشهد ونؤيد بان عائلة السيد عيسى هم من أسرة موسوية يعقوبية وهذا ما ورثناه عن آبائنا وأجدادنا ، كونهم سادة العشيرة وتربطهم بالعشيرة روابط متينة ومواثيق اقدم منذ مئات السنين وعليه وقعنا وأيدنا وشهدنا بتأريخ ١٩ / ١٢ / ٢٠٠٠ م وبتأريخ ٢٠ / ٥ / ٢٠٠٢م .

عن توقيع حسب بن ناصر بن مطشر / فخذ آل عباس / عشيرة آل حسيني .

عن توقيع الحاج عبد الحسين بن ديوان / فخذ آل جويلي / عشيرة آل حسيني .

عن توقيع فاضل بن جلاب / فخذ الشديدة / عشيرة آل حسيني .

عن توقيع عدنان بن نعمة بن عباس / فخذ آل كروش / عشيرة آل حسيني .

اثنا عشر

هويات الأحوال المدنية وشهادات الجنسية العراقية والأوراق الشرعية وأوراق البيع والشراء وأوراق الطابو للممتلكات العائدة إلينا كلها تقول انتسابنا ال السيد يعقوب الأب الأكبر لعشيرة السادة آل السيد عيسى .

عمود نسب السادة آل السيد عيسى اليعقوبيين الخواريين في محافظة ذي قار

١- السيد كاظم ←———— عميد أسرة آل السيد عيسى في الناصرية مواليد ١٩٢٥م .

٢- السيد نعمة .

٣- السيد علي .

٤- السيد عيسى ←———— الأب الجامع لأسرة آل السيد عيسى في الناصرية ، وقد أخذت الأسرة أسمه فسميت بآل السيد عيسى ، وقد اعقب السيد عيسى المذكور ثمانية أولاد ذكور هم :

١- السيد حسين ٢- السيد حسن ٣- السيد جعفر

٤- السيد عباس ٥- السيد سلمان ٦- السيد يوسف

٧- السيد مهدي ٨- السيد علي

كما هو مؤشر في أصل المشجرة الخاصة بآل السيد عيسى .

٥- السيد مهدي

٦- السيد أحمد .

٧- السيد شبر .

٨- السيد أحمد .

٩- السيد علي .

١٠- السيد يعقوب ←———— ومنه أخذت الأسرة لقبها فسميت بآل السيد يعقوب في الناصرية ومنهم في النجف الأشرف ، هم علماء معروفون منهم العلامة الشهير السيد كاظم بن السيد محمد آل يعقوب ، كما هو مدون في الوثائق والمستندات وهويات الأحوال المدنية وشهادات الجنسية العراقية وحفظ كبار السن ممن تقدم ذكره

wathiqnajizebiba@gmail.com**السيد واثق زبيبة

في التقرير المرفق مع عمود نسبهم هذا

١١ـ السيد يوسف .

١٢ـ السيد كاظم .

١٣ـ السيد موسى .

١٤ـ السيد عيسى .

١٥ـ السيد حاكم .

١٦ـ السيد محسن ← الوسائط من رقم (٨) الى رقم (١٦) ذكرهم المنصراوي في تعليقته على هامش تذكرة الأنساب المشجرة لأبن مهنا العبيدلي ، والسيد مهدي الوردي في كتابه (جمان الدراري في ذراري جعفر الخواري) وكتاب (المفصل في نسب آل الخواري في العراق وخارجه) للسيد محمد علي يوسف آل يحيى الخواري الموسوي وكتاب (مختصر أنساب الخواريين) للسيد محمد علي يوسف ايضاً .

١٧ـ دويس الثاني ← الوسائط من رقم (١٠) الى رقم (١٧) ذكرهم المنصراوي في تعليقته على هامش مشجرة أبن مهنا العبيدلي ، والسيد مهدي الوردي في كتابه (جمان الدراري في ذراري جعفر الخواري) والسيد ضامن بن شدقم في (تحفة الأزهار وزلال الأنهار) وأبن مهنا العبيدلي في (تذكرة الأنساب المشجرة) ويقال له دويس الثاني أو دويس الصغير تمييزاً عن جده دويس الأول أو دويس الكبير ذكره ضامن بن شدقم في (تحفة الأزهار وزلال الأنهار) في النسخة المخطوطة

السيد واثق زبيبة**wathiqnajizebiba@gmail.com

الخطينة وأسماه (دوس) وفي النسخة المصورة (دروش) الأخير تصحيف (دوس) فلاحظ . وما زال لقب آل عاصم يسري مفعوله على عائلة دويس الثاني هكذا اعتبره الشيخ أبو الحسن الفتوني في (مختصر حدائق الأنساب) جد الدويسات في الغري والحصين والحسكة (الديوانية) .

١٨ـ ثابت ← وتنتشر ذريته في محافظات بابل وواسط والنجف والقادسية وكربلاء وبغداد وذي قار ، في المدن والأرياف ، ويقال لهم آل يحيى ، ذكره أ.ن مهنا العبيدلي في (تذكرة الأنساب المشجرة) وكذلك ضامن بن شدقم في (تحفة الأزهار وزلال الأنهار) وأبو الحسن الفتوني في (حدائق الأنساب) .

١٩ـ يحيى ← وهو الملقب بذي الرئاستين ، وكانت عائلته في الحلة تدعى بآل عاصم نسبة الى جده عاصم بن حسن الذي سوف يرد في عمود النسب (فلاحظ) ذكر هذه العائلة السيد ضامن بن شدقم في كتابه (تحفة الأزهار وزلال الأنهار) .

٢٠ـ دويس الأول .

٢١ـ عاصم ← وهو المهاجر من المدينة المنورة الى منطقة الحصين في الحلة ، هكذا قال السيد حسين المقرم في تعليقته على هامش حدائق الأنساب للشيخ أبو الحسن الفتوني والسيد حسين المقرم ينتمي نسبياً الى السيد عاصم المذكور وهو أعرف بآبائه وأجداده وما زال كتابه مخطوطاً عند ذريته في النجف . وقد أكد السيد ناجي

السيد واثق زبيبة**wathiqnajizebiba@gmail.com

زبيبه في كتابه (الحلة القشيبة في نسب السادة آل زبيبة) مهاجرة السيد عاصم المذكور من المدينة المنورة الى الحصين في الحلة ، والسيد ناجي هو من آل عاصم وهو أعرف بآبائه وأجداده والكتاب مخطوط وحفوظ لدى مؤلفه .

٢٢ـ حسن .

٢٣ـ محمد ← الوسائط من (١٦) الى رقم (٢٣) ذكرها المنصراوي في تعليقته على مشجرة ابن مهنا العبيدلي ، والسيد مهدي الوردي في كتابه (جمان الدراري في ذراري جعفر الخواري) والسيد محمد المذكور رقم (٢٣) صعوداً الى الإمام موسى الكاظم (عليه السلام) ذكره ابن عنبة الحسني في عمدته والسيد العميدي في بحره النسبي او مشجره الكشاف والشيخ محمد مهدي الفتوني في مختصر حدائق الأنساب والسيد علي بن شدقم في كتابيه (زهرة المقول في نسب ثاني فرعي الرسول) و (نخبة الزهرة الثمينة في نسب اشراف المدينة) .

٢٤ـ علي .

٢٥ـ سالم .

٢٦ـ علي .

٢٧ـ صبره .

٢٨ـ موسى العصيم .

٢٩ـ علي الخواري .

٣٠ـ الحسن الثائر .

٣١ـ جعفر الخواري .

بسم الله الرحمن الرحيم
والصلاة والسلام على اشرف الانبياء محمد وعلى آله الطيبين الطاهرين
أما بعد اطلعت على المشجرة التي أعدها السيد جعفر السيد كاظم
المحفوظة حيث [illegible] السلسلة النسبية المشتركة منه الى جد الاسرة
الشريفة هو احمد بن علي وقد وجدت ان السيد علي أعقب رجلين
هما السيد حسين والسيد احمد هو على عمود النسب والسيد ناجي
ابن السيد يعقوب بن يوسف والسيد يعقوب وجدته في مخطوط
ابن مهنا العبيدلي وقد ذيل [illegible] هذا النسب للشريف
النسابة السيد محمد المنصراوي الكاظمي الاصل [illegible]
النسب [illegible] يعقوب الذي عرفت بأسرته [illegible]
آل [illegible] العصيم الحسني نسبة الى السيد جعفر الخواري
[illegible] والقرية [illegible]
[illegible] كما وردت في المشجرة
[illegible] التقصي
[illegible] لكاتبه
السيد احمد الحسيني [illegible]

wathiqnajizebiba@gmail.com**السيد واثق زبيبة

٢٢- الإمام موسى الكاظم (عليه السلام)

ـهالوسائط من رقم (٢٣) الى رقم (٢٢) اجمعت على ذكرها المصادر النسبية المعتمدة (كالمشجر الكشاف) للسيد العميدي (وعمدة الطالب) لأبن عنبه الحسني و (زهرة المقول) لعلي بن شدقم و (نخبة الزهرة الثمينة) لعلي بن شدقم ايضاً و (حدائق الأنساب) للشيخ أبو الحسن الفتوني و (الحله القشيبة في نسب السادة آل زبيبة) لناجي زبيبة و (جمان الدراري في نسب ذراري جعفر الخواري) للسيد مهدي الوردي و (تعليقة المنصراوي على هامش تذكرة الأنساب المشجرة) لأبن مهنا العبيدلي و (مشجرة أبن مهنا العبيدلي) ومصادر أخرى كثيرة .

٢٣- الإمام جعفر الصادق (عليه السلام) .

٢٤- الإمام محمد الباقر (عليه السلام) .

٢٥- الإمام زين العابدين (عليه السلام) .

٢٦- الإمام الحسين الشهيد (عليه السلام) .

٢٧- الإمام علي بن أبي طالب (عليه السلام)

إعداد الدكتور

السيد جعفر بن السيد كاظم بن السيد نعمه اليعقوبي الموسوي الخواري .

٢٠ / ٦ / ٢٠٠٢م

السيد واثق زبيبة**wathiqnajizebiba@gmail.com

بسم الله الرحمن الرحيم

الحمد لله رب العالمين والصلاة والسلام على من لا نبي بعده وسلام الله تعالى على وصيه من بعده سيد الوصيين وإمام المتقين وأبو الأئمة المنتجبيين علي أمير المؤمنين والصلاة والسلام على بقية الله في الأرض الحجة بن الحسن عجل الله تعالى مخرجه وجعلنا من أعوانه وأنصاره انه نعم المولى الله جل جلاله – تقديم بقلم الشيخ صالح الكرعاوي.

وبعد: انه لمن دواعي الغبطة والسرور أن يتفضل السيد الفاضل أن يضع بين يدي خلاصة جهوده وثمرة أتعابه: "السيد قصي بن السيد خميس بن السيد عيسى اليعقوبي الموسوي الخزاري" يرغب في الإطلاع مني ومعرفة رأيي في معلومات ومنهجية الكتاب وفي هذا الجهد الوثائقي التاريخي النسبي.

ولي أن أقول: وللمرة الثانية أن من مثلي أقل من أن يكون له هذا الموضع ويدلي بدلوله إزاء تاريخ ونسب هذه الأسرة العلوية والتي هي جاء ذكر أسلافها العظام في الذكر الحكيم: ﴿شَجَرَةٍ طَيِّبَةٍ أَصْلُهَا ثَابِتٌ وَفَرْعُهَا فِي السَّمَاءِ﴾ صَدَقَ اللَّهُ الْعَلِيُّ الْعَظِيم.

وهي التي وصفها أحد الشعراء الكرام عندما سأل المتوكل العباسي علي بن محمد الهادي عليه السلام عمن هو أشعر الناس في الإسلام قال ذلك هو الحجاني[1] حيث قال:

لقد فاخرتنا من قريش عصابه
بمط خدود وامتداد أصابع
فلما تنازعنا المقال قضى لنا
عليهم بما يهوى نداء الصوامع
ترانا سكوناً والشهيد بفضلنا
عليهم جهير الصوت في كل جامع
فأن رسول الله أحمد جدنا
ونحن بنوه كالنجوم الطوالع

قال: وما نداء الصوامع يا أبا الحسن؟

قال: "اشهد أن لا إله إلا الله واشهد أن محمداً رسول الله جدي أم جدك"؟

((1) الحجاني: أبو الحسين علي بن محمد بن جعفر بن محمد بن محمد بن زيد بن علي بن الحسين بن علي بن أبي طالب عليه السلام الكوفي الحجاني المعروف بالأفوه المتوفى ٣٠١هـ.

السيد واثق زبيبة**wathiqnajizebiba@gmail.com

فضحك المتوكل ثم قال: هو جدك لا ندفعك عنه – وهذا نص الرواية فبينما تعد[1].

وقوم هذا موقعهم ل يحتاجون إلى أمثالي بل أنا المحتاج قطعاً إلى ربي وربهم وإلى رسول الله جدهم وهو حبيب الكل ونبي الكل ﷺ.

الناحية الثانية: أن العلاقة التاريخية التي تربط بيني وبين هذه الأسرة العلوية الشريفة تعود إلى ١٧ ربيع الأول عام ١٤٢٣هـ الموافق ٢٨ / ٥ / ٢٠٠٢ ميلادية عندما عرضت علي مشجرة السادة في حينها أسوة باخواني وزملائي من الباحثين والنسابين وخاصة لجنة خبراء أنساب محافظة النجف الاشرف التي تشكلت منذ ذلك التاريخ وقد تم التوقيع والمصادقة على النسب الشريف في حينه.

وحصيلة ما تقدم أتمنى للسيد جامع هذه الوثائق والمشجرات كل سبل التوفيق والنجاح في سبيل تدوين هذه الفضيلة حيث دون ووثق كل شاردة وواردة من مشجرات السادة واللامعين من رجال السادة وهم كلهم لامعون من الطفل الصغير والشاب والشيخ الكبير ذرية بعضها من بعض والحمد لله رب العالمين والصلاة والسلام على محمد وآله الطيبين الطاهرين.

الشيخ صالح الكرعاوي
عضو لجنة خبراء الأنساب

الباحث في النسب والتاريخ خادم أهل البيت الشيخ صالح نغماش حمد الكرعاوي / مكتبة دار العلوم الخاصة.

المكان: حي الأنصار النجف الاشرف

الزمان: ٥ محرم الحرام ١٤٢٨هـ

الموافق ٢٥ / ١ / ٢٠٠٧م[2]

---

(١) الغدير ج٤ ص٨٨.

(٢) رقم الملف الخاص بهذه العشيرة العلوية (٥) بتاريخ ١٤ / ٨ / ١٩٩٧م وثائق مكتبة دار العلوم الخاصة / حي الأنصار النجف الاشرف مؤسسها ومديرها خادم أهل البيت عليهم السلام أمين عام نسب وتاريخ قبيلة الاجنع في العراق الشيخ صالح نغماش خلف الكرعاوي.

السيد واثق زبيبة**wathiqnajizebiba@gmail.com

بسم الله الرحمن الرحيم

﴿رب يسر ولا تعسر﴾

المقدمة:

في أحداث الساحة العراقية وتصاعد الاهتمام بالنسب والأنساب، وانتشار المطبوعات التي تحكي قصة الأسرة العلوية أو العشيرة العربية وتاريخها ومواقفها الوطنية وإنجازاتها الاجتماعية ومناقبها وكراماتها ومساهماتها في بناء الوطن والحفاظ على وحدته وتماسك أبنائه، حيث أعيد النظر المعلومات التي كنا شغوفين بجمعها من مصادرها الأساسية وغربلتها وتنقيتها، حيث أفرغنا فيها جهداً كبيراً وتابعناها متابعة جادة في استقطاب تلك المعلومات من المصادر المطبوعة والمخطوطة والاستعانة بأهل الفن والاختصاص وكبار السن والنابهين من أسرتنا فصارت لدينا مادة علمية ونسبية وتاريخية قيمة عن أسرة آل السيد عيسى اليعقوبي الموسوية في منطقة الفرات الجنوبي "الناصرية" وضواحيها، فعمدنا إلى أعداد هذا المؤلف الذي يتناول هذه الأسرة تاريخاً ونسباً وسيرة.

حيث راودتني فكرة أعداد هذا الكتاب الموسوم بـ"السيد عيسى اليعقوبي في منطقة الفرات الجنوبي منذ عام ١٩٩٠م، والتي سبقني بها أخي المرحوم السيد خليل السيد خميس من ١٩٦١م ولكن لم تسمح له الظروف بذلك. فعزمت على جمع المعلومات المتناثرة هنا وهناك في طيات الأسفار، والمحفوظة في صدور كبار السن والنابهين من أبناء عمومتي والقبائل والعشائر الأخرى، وبعد أن استقطبت الأخبار والروايات التي أدلى بها عميد الأسرة آل السيد عيسى المرحوم والدي السيد خميس وكل من المرحومين السيد عبود والسيد جمعة السيد حيدر، وذهبنا مع السيد حامد السيد رجب إلى مضارب الشيخ خليل رشيد العبادي الواقعة شمال البدعة التابعة إلى محافظة الناصرية ومن ثم ذهبنا مع السيد ياسر السيد حمد إلى مواطن السادة آل الخرسان في هور الحمار الفهود، ومنه إلى ناحية الإصلاح التابعة إلى محافظة الناصرية لاستقاء المعلومات من السيد ريسان السيد مهدي عميد السادة الجوابر، ومنه إلى السيد احمد عبد الحسين حيث اطلعنا على مشجرات السادة الحصونة وكذلك متابعتنا مع السيد احمد السيد غالب بذهابنا إلى كرمة حسن ولقاء مع السيد خصاف السيد عطية اليعقوبي، وكان معنا كل من السيد خلف السيد محمد علي والسيد نعيم السيد طالب وهادي السيد صالح.

وأخيراً تابعت شجرة السادة الجوابر في العراق بمساعدة السيد فائز السيد علي و/. ننشكر الجهود التي بذلها السيد محمد السيد جرجيس بسيارته الخاصة داخل النجف وخارجها.

السيد واثق زبيبة**wathiqnajizebiba@gmail.com

بعد إكمال جمع المعلومات وغربلتها وتنظيمها حضرنا إلى مكتب النسابة السيد حسين أبو سعيدة بتاريخ ٢١ / ٥ / ٢٠٠٠م، فأكمل تحقيقنا بحضور العم السيد كاظم السيد نعمة والدكتور جعفر والدكتور علي السيد كاظم والمهندس عقيل وأخيه نبيل ولدي السيد قصي، والسيد إسماعيل كاظم والسيد حامد رجب والسيد ياسر حمد والسيد حيدر السيد رجب، والسيد محمد السيد جرجيس.

وفي ٩ / ١ / ٢٠٠١م صادق على النسب النساب المحقق الشيخ عباس الدجيلي والمؤرخ النسابة السيد عبد الستار النفاخ.

وبتاريخ ٢٨ / ١ / ٢٠٠١م عقد التحقيق وصادق عليه النسابة الشيخ صالح الكرعاوي.

وفي ٢٣ / ٣ / ٢٠٠١م، صادق على نسبنا مؤرخ آل الخواري ونسابتهم في العراق وخارجه النسابة أثبت السيد محمد علي يوسف آل يحيى.

ومما يذكر أن للسيد زين العابدين السيد حسين الفضل الكبير في البحث والتقصي عن تاريخ ونسب آل السيد عيسى اليعقوبي وتزويدنا بكل معلومة يحصل عليها، وخاصة علاقته مع المشخاب.

والآن وقد نضجت الفكرة وأصبحت كتاباً قائماً بذاته، نضعه هدية متواضعة بين يدي أجيالنا ليكون لهم ذخيرة، فهو ثمرة جهود مكثفة ومضنية وعلى كل حال أن قولي والبحث الذي بحثته عن هذه الأسرة اليعقوبية السيد عيسى اليعقوبيين ما هو إلا واجب يحتمه علي التكلم عن حقائق واقعية ولا أتوخى من ورائها منافع شخصية أو مادية أو كسب شرف بل أعتبره من المسائل المهمة لتاريخنا المجيد.

ولا يفوتني أن أقدم اعتذاري للسادة الذين لا توجد لهم صورة شخصية في هذا الكتاب فقد طالبنا كثيراً ولكن لم يستجب لنا أحد منهم.

وبهذه المناسبة أقدم شكري وتقديري للسيد عبد الستار النفاخ الذي بذل جهداً كبيراً في تحقيق مسودة هذا الكتاب واخراجه بهذه القشيبة.

كما أقدم شكري وعرفاني لسادتي الأفاضل الذين ساهموا معنا مادياً ومعنوياً ومن الله التوفيق.

قصي السيد خميس آل عيسى الموسوي الخواري

١٠ / ١ / ٢٠٠٦م

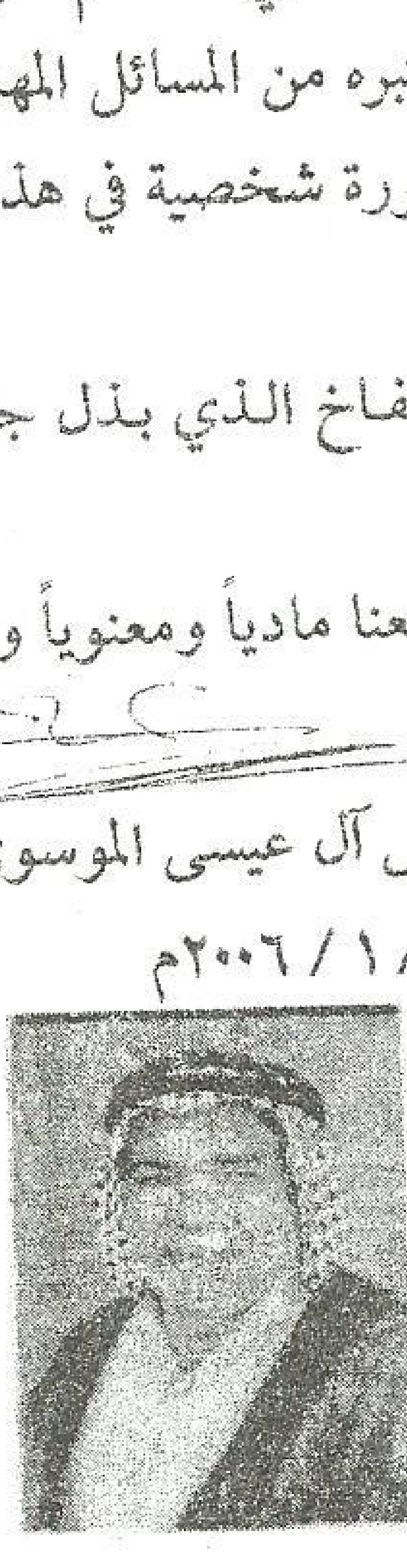

السيد واثق زبيبة**wathiqnajizebiba@gmail.com

الجذور والأصول

الجذر التوصيلي والتأصيلي للسادة

السيد عيسى آل يعقوب في الناصرية

السيد واثق زبيبة**wathiqnajizebiba@gmail.com

عمود النسب التأصيلي والتوصيلي للسادة
آل يعقوب المرتفعين بنسبهم إلى السيد جعفر الخواري

الإمام موسى الكاظم(ع) ← جعفر الخواري ← الحسن الثائر ← علي الخواري ← موسى العصيم

عاصم ← حسن ← محمد ← علي ← سالم ← علي ← صبرة

دويس الأول ← يحيى الأول ← ثابت ← دويس الثاني

جمال الدين "ومنه الطينزات في البصرة"

علي الأخضر "ومنه آل زبيبة في النجف والسماوة والحلة"

محسن "ومنه آل المقرم في النجف وآل يعقوب في الناصرية"

حاكم

محمد

عيسى

موسى

كاظم

عيسى — حمزة — يوسف — حسين — عبد الله "جد آل شبر"

محمد — يعقوب "الأب الأكبر" — حسين

السيد درويش — السيد حسين — **السيد علي** — السيد يوسف — كريم — السيد كاظم

جد السادة آل نوح

في الصفحات القادمة تجد تفاصيل كاملة عن ذرية السيد يعقوب الأب الأكبر للسادة آل يعقوب في محافظة ذي قار وحسب الأرقام المؤشرة إزاء كل واحد منهم.

wathiqnajizebiba@gmail.com**السيد واثق زبيبة

عقب السيد علي بن السيد يعقوب بن السيد يوسف

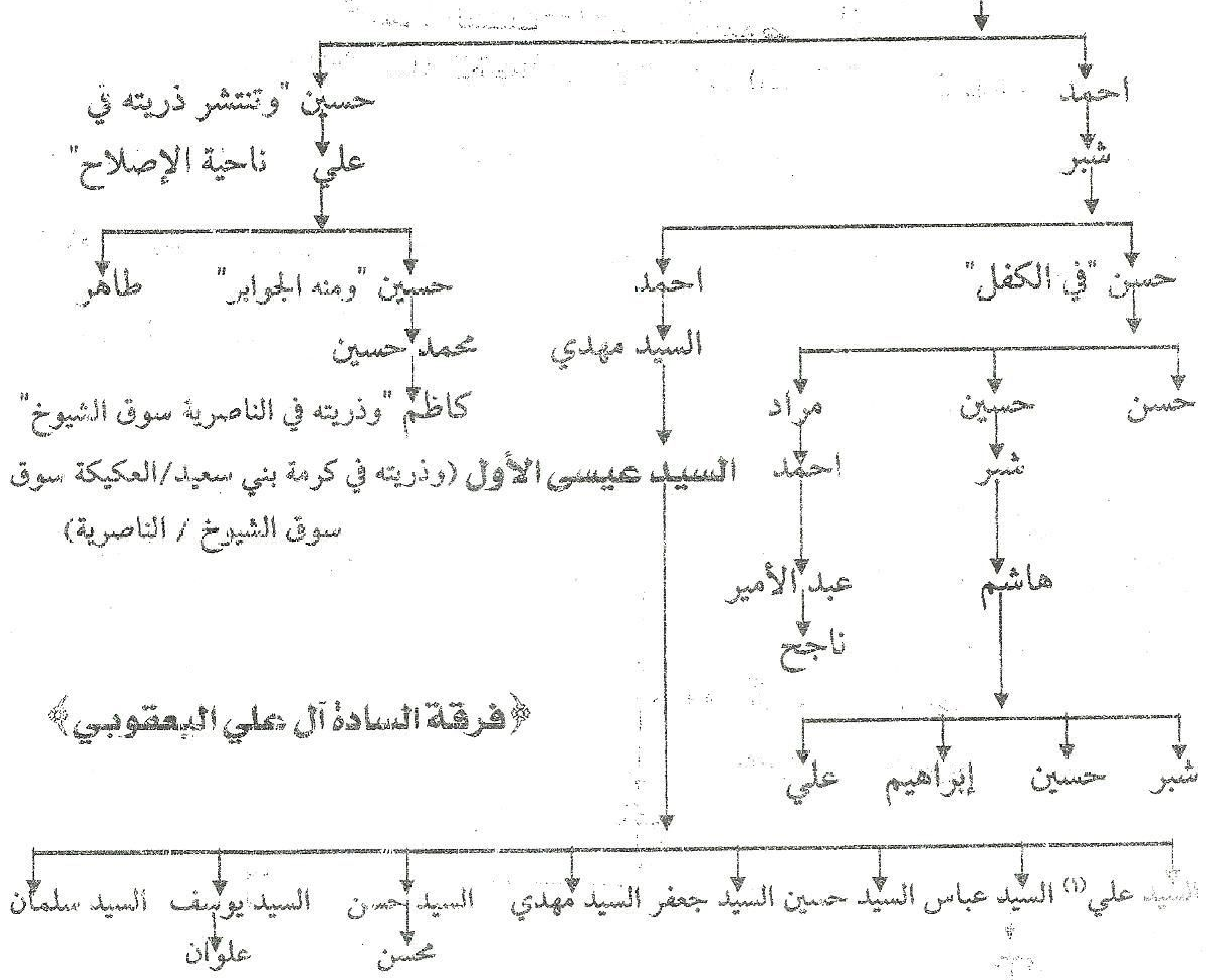

يعتبر السيد **عيسى** بن السيد مهدي بن السيد أحمد الأب الأكبر لعائلة السادة آل عيسى في الناصرية سوق الشيوخ، وهو النجل الوحيد لوالده المرحوم السيد مهدي المذكور، انتقل بعائلته إلى حِالي الشنان منطقة الظاهر على أثر معركة حصلت لقبيلتي بني أسد وآل حسن، ومما يذكر أن لزوجته زمزم منقبة تلوتها الألسن وتتناقلها الأفواه، ملخصها أن العلوية زمزم قامت بربط الأسد مع الأبقار مساءً ولم يعرفوا ذلك حتى الصباح، عندها شاهدوا الأسد وهو مربوط، فلم يجرأ أحد من التقرب إليه سوى العلوية زمزم زوجة السيد عيسى المذكور، ولا تزال منطقة موجودة عند زيادة الشط تسمى دجة الأسد، والسيد عيسى من رجال المنطقة وساداتها الأفاضل وله مناقب وكرامات واحترام بين الأوساط العشائرية وأخيراً انتقل إلى السفحة / العكيكة سوق الشيوخ.

السيد واثق زبيبة**wathiqnajizebiba@gmail.com

١ـ عمارة آل السيد علي آل عيسى اليعقوبي الموسوي

السيد واثق زبيبة**wathiqnajizebiba@gmail.com

خط السيد علي بن السيد عيسى بن السيد مهدي (٢)

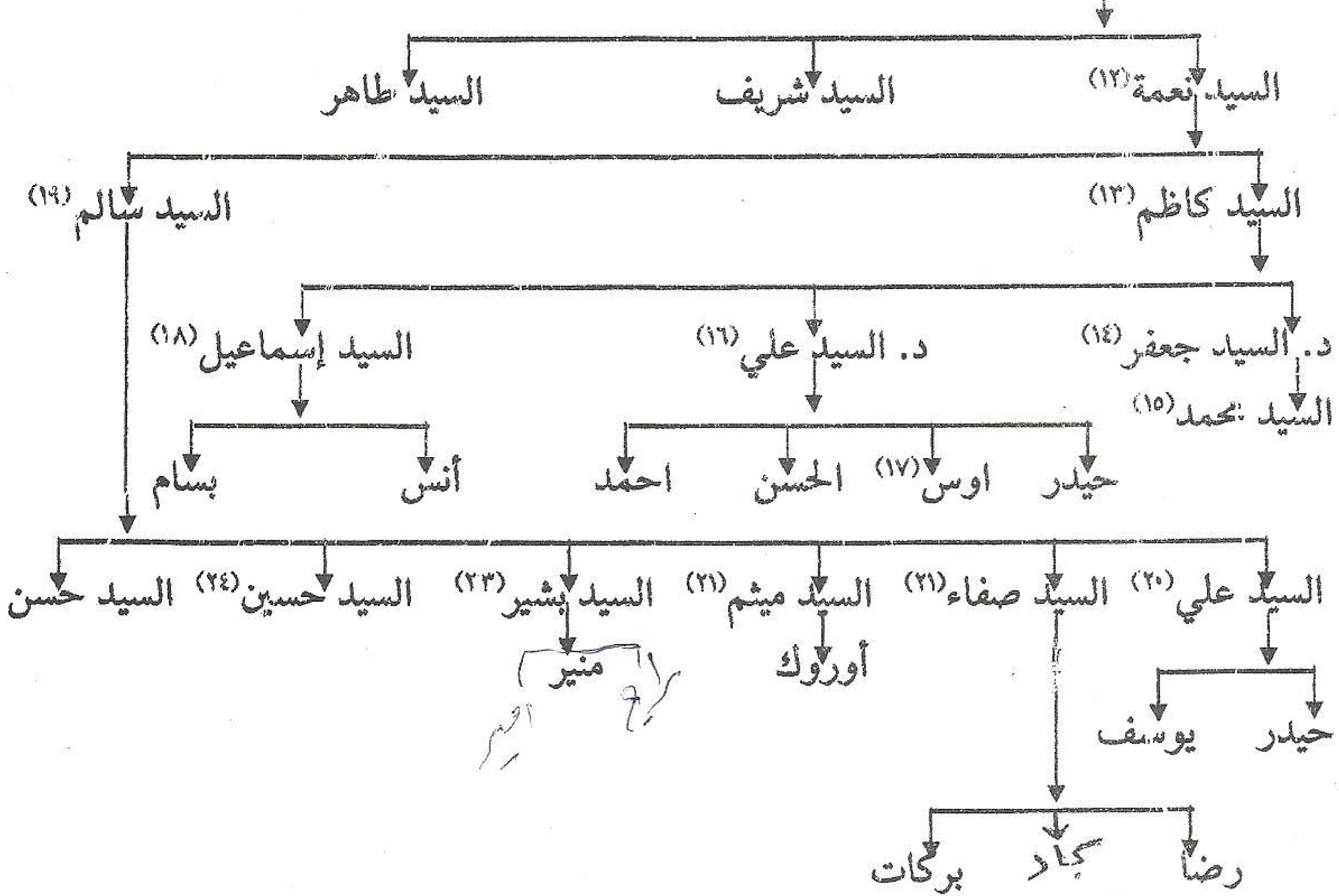

wathiqnajizebiba@gmail.com**السيد واثق زبيبة

خط السيد طاهر السيد علي آل السيد عيسى

- السيد محمد «فرع آل طاهر من آل السيد علي آل عيسى اليعقوبي»
  - السيد ناصر (٣١)
    - محمد (٣٢)
      - نورس
    - احمد (٣٣)
      - اوس
      - علي
      - محمد
    - علي (٣٤)
    - إسماعيل
- السيد صالح
  - السيد كسار (٣٥)
    - د.علاء (٣٦)
    - عمار
    - صفاء
  - السيد قاسم (٣٧)
    - محمد
    - حمزة
    - عباس (٣٩)
      - سجاد
      - علي
    - حسين
    - كرار
  - السيد علي (٤٠)
    - حميد
    - سعيد
  - السيد جاسم
    - عواد
    - باسم (٤١)
      - محمد
    - ناصر
    - صالح
    - محمد
  - السيد حسن (٣٨)
    - فلاح
    - صلاح
    - صباح
    - احمد
    - محمد
    - علي

خط السيد شريف السيد علي السيد عيسى السيد مهدي

- السيد محمد
  - السيد محسن (٢٥)
    - السيد جبار (٣٠)
      - منتظر (٢٧)
      - مجتبى (٢٨)
        - نورين
      - مرتجى (٢٩)
      - علي
      - أبو الحسن
    - السيد واثق (٣٠)
      - علي
    - السيد هادي
      - محمد

wathiqnajizebiba@gmail.com**السيد واثق زبيبة

(١٢) السيد نعمة السيد علي السيد عيسى الموسوي اليعقوبي مواليد ١٨٧٠م – ١٩٤٦م من الشخصيات المعروفة بين أوساط عشائر الحسن لأنه سكن أم نخلة / كرمة بني سعيد والسادة العامة وكان ذو جاه مقدر ومحترم بين كل الأوساط وله مزار لا يزال موجود في منطقة أم نخلة / كرمة بني سعيد وله أعقاب.

(١٣) السيد كاظم السيد نعمة السيد علي ولد في ناحية كرمة بني سعيد عام ١٩٢٥م وعمل كاتباً في محكمة سوق الشيوخ والرفاعي والبصرة حيل على التقاعد سنة ١٩٨٢م له دور فعال في متابعة أخبار السادة آل يعقوب وتنظيم ما يهمهم اجتماعياً ونسبياً يسكن في الكوفة في الوقت الحاضر وله ذرية.

(١٤) د. جعفر كاظم نعمة

ولد في سوق الشيوخ عام ١٩٤٥م، أكمل دراسته الجامعية في الموصل، ثم أكمل الدكتوراه من بريطانيا يعمل أستاذاً في جامعة طب الكوفة، يسكن الكوفة وله أعقاب، وله مساهمات جادة في الحفاظ على نسب الأسرة ومشجراتها حيث مساهماته المادية والمعنوية بهذا الخصوص ولا فضيلة عليها، حيث طيب المعاشرة دمث الأخلاق، بسيطاً متواضعاً، يرتبط بعلاقات اجتماعية واسعة في الوسط النجفي.

(١٥) السيد محمد السيد جعفر السيد كاظم السيد نعمة ما زال في طور الدراسة .

(١٦) د. علي السيد كاظم السيد نعمة السيد علي

ولد في سوق الشيوخ عام ١٩٥٧م، أكمل دراسته الجامعية في البصرة وأكمل الدكتوراه من جامعة بابل اختصاص بايلوجي يعمل أستاذاً في جامعة الكوفة ومن سكانها، شخصية متواضعة ومحبوبة ويتمتع باحترام كبير في الأوساط الاجتماعية والعلمية.

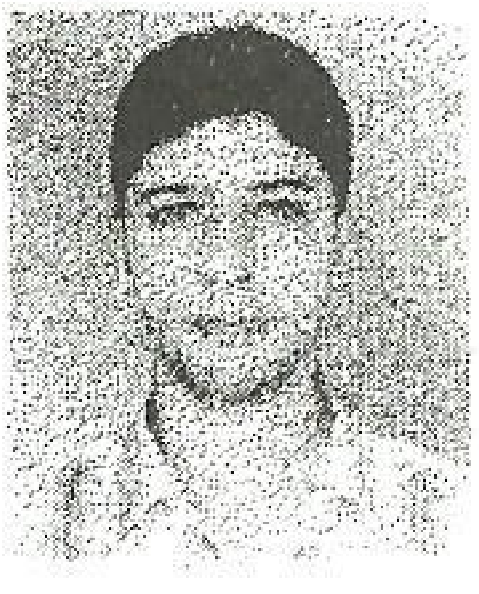

(١٧) السيد اوس السيد علي السيد كاظم

أنهى دراسته الجامعية وتوظف وسكن مع والده في الكوفة.

السيد واثق زبيبة**wathiqnajizebiba@gmail.com

(١٨) السيد إسماعيل السيد كاظم السيد نعمة

ولد في سوق الشيوخ خريج معهد تكنلوجيا عمل في المنشأة العامة في الأسكندرية وما زال يسكن هناك مع عائلته وأرتحل إلى كربلاء المقدسة.

(١٩) ولد السيد سالم بن السيد نعمة بن السيد علي في كرمة بني سعيد عام ١٩٤٦م، أنخرط في الجيش العراقي وسكن بغداد حتى أحيل على التقاعد، له مواقف جيدة ودور متميز في أعداد مشجرة السيد عيسى كما أن له مواقف إيجابية لا تنسى ومساهمات مادية ومعنوية.

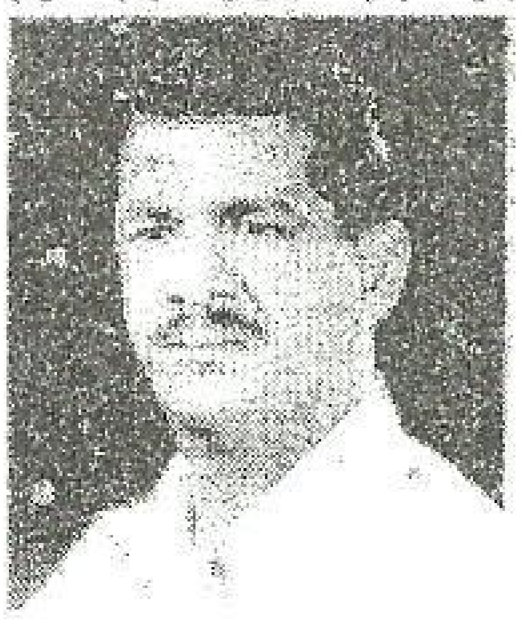

(٢٠) السيد علي بن السيد سالم بن السيد نعمة ولد في بغداد وسافر إلى خارج العراق، مسكن كندا وله مواقف إيجابية ومساهمات جادة في الحفاظ على النسب العلوي الموسوي.

(٢١) ولد السيد صفاء في بغداد وأكمل دراسته المتوسطة وله أعقاب منهم سجاد.

(٢٢) ولد السيد ميثم بن السيد سالم بن السيد نعمة في بغداد وأكمل دراسته الجامعية ببغداد سافر بعدها إلى كندا وما زال هناك.

(٢٣) السيد بشير بن السيد سالم بن السيد نعمة ولد في بغداد وأكمل دراسته الجامعية ببغداد وما زال يسكن هناك ومن أعقابه منير وله مواقف لا تنسى بخصوص العائلة آل يعقوب وذو شخصية محبوبة بأوساط السادة ومن محبي الخير للجميع وذو وجهه بشوش وله علاقات واسعة في المجتمع.

(٢٤) السيد حسين بن السيد سالم بن السيد نعمة ولد في بغداد طالب في الجامعة يسكن مع والده في الشعلة.

(٢٥) السيد محسن بن السيد محمد بن السيد شريف ولد في كرمة بني سعيد وما زال يسكن فيها وله ذرية منتشرة محترم ومقدر في أوساط السادة عامة والخاصة.

السيد واثق زبيبة**wathiqnajizebiba@gmail.com

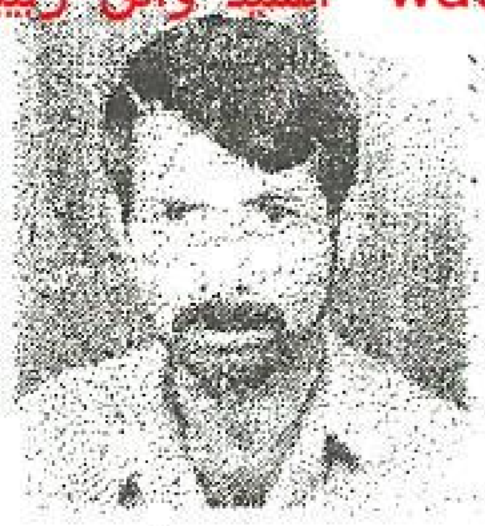

(٢٦) السيد جبار السيد محسن السيد محمد السيد شريف أكمل دراسته في معهد الصناعي في البصرة يسكن الكوفة حالياً ويعمل في دائرة كهرباء قضاء الكوفة وله مواقف لا تنسى من الناحية المادية والمعنوية بخصوص السادة اليعقوبي.

(٢٧) السيد منتظر السيد جبار السيد محسن ولد في كرمة بني سعيد وأنهى دراسته في إعدادية الصناعة كهرباء ويعمل ويسكن الكوفة مع والده.

(٢٨) السيد مجتبى السيد جبار السيد محسن السيد محمد السيد شريف ولد في كرمة بني سعيد متزوج يسكن الكوفة مع والده.

(٢٩) السيد مرتجى السيد جبار السيد محسن السيد محمد السيد شريف ولد في كرمة سعيد ومتزوج ويعمل ويسكن مع والده.

(٣٠) السيد واثق السيد محسن السيد محمد السيد شريف ولد في كرمة بني سعيد ويسكن فيها وانخرط في سلك التعليم.

(٣١) السيد ناصر السيد محمد بن السيد طاهر ولد في كرمة بني سعيد وسكن أخيراً في الأسكندرية وكان يزاول الأعمال الحرة وله أعقاب وتوفى في ٤ / ٥ / ٢٠٠٥م رحمة الله عليه.

(٣٢) السيد محمد السيد ناصر السيد محمد السيد طاهر ولد في كرمة بني سعيد ومن مواليد ١٩٦٢م وأنهى دراسته الجامعية قسم الأعلام، يعمل حالياً في جريدة الزمان ومكتب الاستشاري الإعلامي في وزارة البلديات وله أعقاب، ويسكن الحصوة.

(٣٣) السيد أحمد بن السيد ناصر بن السيد محمد بن السيد طاهر يسكن في الأسكندرية وله أعقاب.

(٣٤) السيد علي بن السيد ناصر بن السيد محمد بن السيد طاهر يسكن الحصوة.

السيد واثق زبيبة**wathiqnajizebiba@gmail.com

(٣٥) السيد كسار بن السيد صالح بن السيد طاهر عمل في شركة سيارات الأسكندرية وله ذرية من البنات والبنين وله مواقف لا تنسى تجاه عمامة وأخوته والسيد عيسى.

(٣٦) الدكتور السيد علاء بن السيد كسار بن السيد صالح بن السيد طاهر خريج كلية الطب في جامعة النهرين بغداد واشتغل في مستشفى الكاظمية وحصل على شهادة الدكتوراه (البورد في الجراحة) ويعمل حالياً في بغداد ويسكن مع والده الأسكندرية ومتزوج.

(٣٧) السيد قاسم بن السيد صالح بن طاهر يسكن المسيب ويعمل في معمل الأسكندرية وله أولاد وكان له مواقف مع عمامة وأولاد عمومته.

(٣٨) السيد حسن بن السيد صالح بن السيد طاهر

(٣٩) السيد عباس بن السيد قاسم بن السيد صالح بن السيد طاهر يعمل في المنشأة العامة لصناعة السيارات في الاسكندرية وله ذرية.

(٤٠) السيد علي بن السيد صالح بن السيد طاهر متزوج وله أولاد ويسكن الآن في الأسكندرية.

(٤١) السيد باسم بن السيد جاسم بن السيد صالح بن السيد طاهر متزوج وله أعقاب من الذكور والأناث.

السيد واثق زبيبة**wathiqnajizebiba@gmail.com

٢ـ عمارة آل السيد عباس آل عيسى اليعقوبي الموسوي

السيد واثق زبيبة**wathiqnajizebiba@gmail.com

أعقاب السيد عباس بن السيد عيسى بن السيد مهدي[٥]

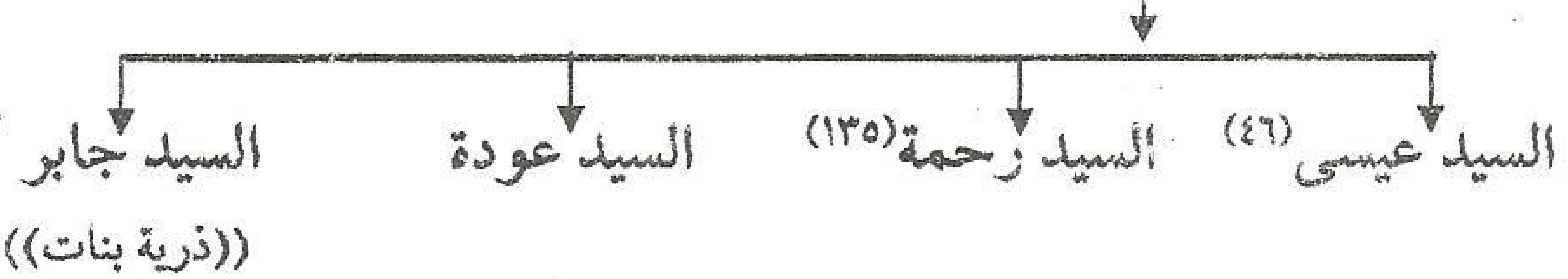

﴿عمارة آل السيد عباس آل السيد عيسى اليعقوبي﴾

فيما يأتي أعقاب السادة أولاد السيد عباس بن السيد عيسى بن السيد مهدي اليعقوبي مفصلاً بخطوط هندسية لتسهيل مهمة متابعتهم مع ترجمة لوجهاء وكبار هذه الذرية العلوية الموسوية.

خط السيد عيسى بن السيد عباس بن السيد عيسى الأول بن السيد مهدي اليعقوبي

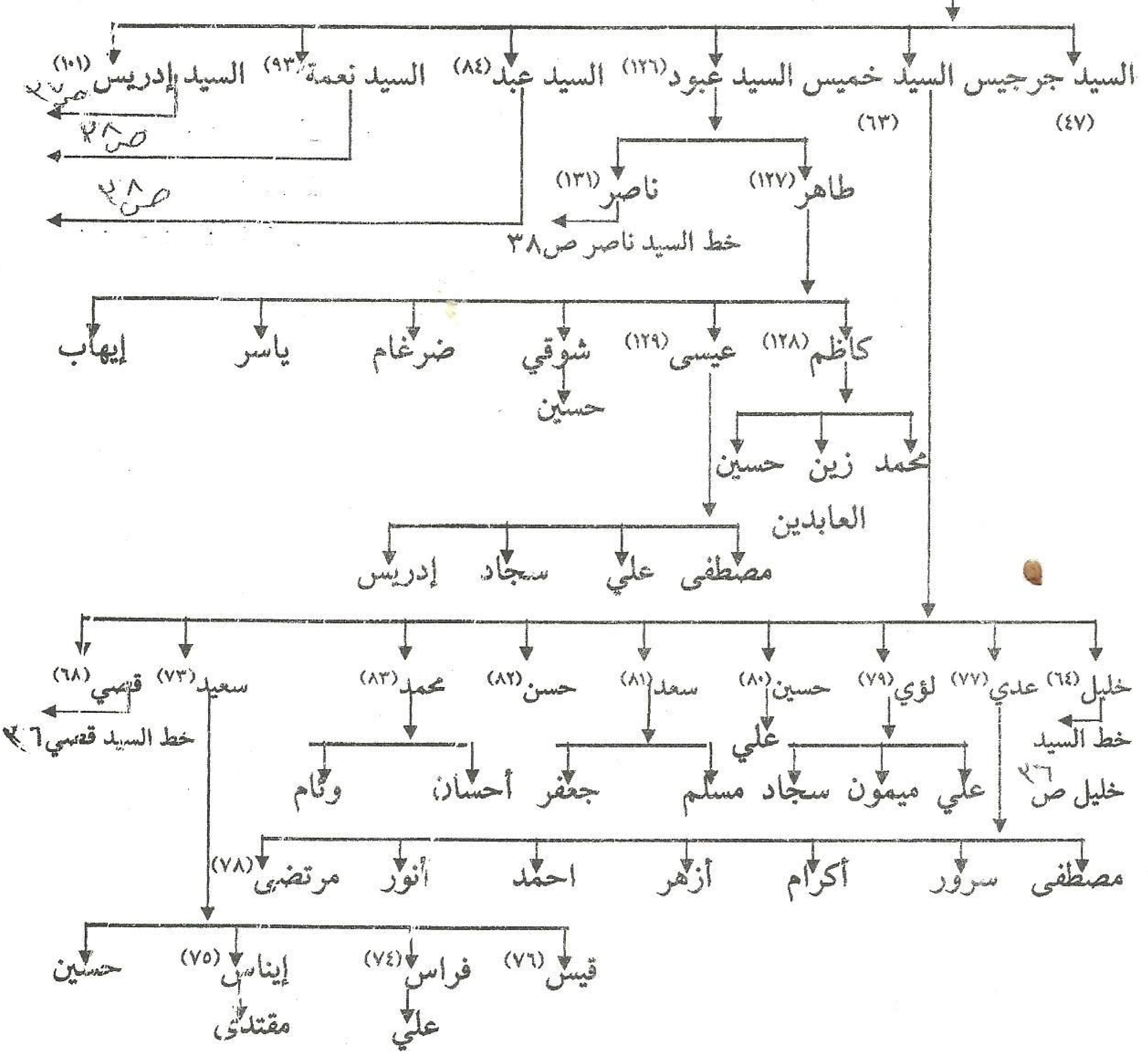

السيد واثق زبيبة**wathiqnajizebiba@gmail.com

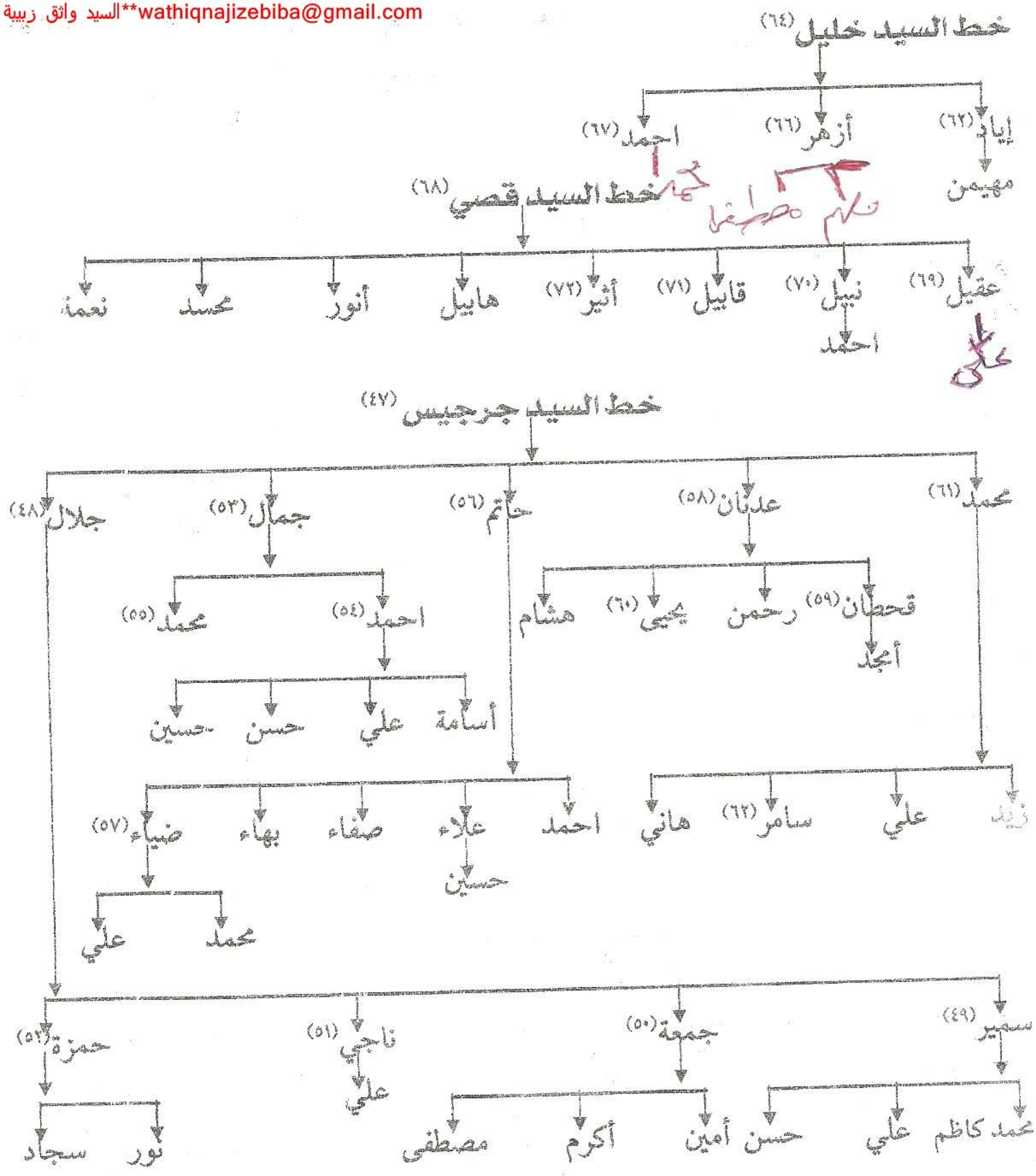

السيد واثق زبيبة**wathiqnajizebiba@gmail.com

خط السيد إدريس بن السيد عيسى بن السيد عباس بن السيد عيسى الأول بن السيد مهدي اليعقوبي

- علي (١٠٢)
  - محمد (١٠٣)
    - باسم
    - حازم
    - سامي
    - رياض
    - علاء
    - بهاء
    - ضياء
    - فضاء
  - عبد الواحد (١٠٤)
    - احمد
    - أرشد
    - علي
    - عقيل
    - عزت (١٠٥)
      - غيث
    - أماني
  - حامد (١٠٧)
    - وهاب
    - ثابت
    - يحيى
  - نعيم (١٠٩)
    - خليل
    - إبراهيم
  - غني (١٠٦)
    - حسين
  - محسن (١٠٨)
    - حسين
    - عباس
  - فائز (١١٠)
    - صاحب
    - علي
  - عبد الصاحب (١٠٩)
- حسين (١١١)
  - زين العابدين (١١٤)
    - محمد الباقر
    - الحسن
    - حسين
    - إبراهيم (١١٦)
    - عمار (١١٥)
  - حميد (١١٢)
    - د. إدريس (١١٣)
- حسن (١٢٥)
- ربيع (١٢٤)
  - عمار
    - صفاء
  - إياد
  - عماد
  - عامر
- كاظم (١١٧)

خط السيد كاظم بن السيد إدريس بن السيد عيسى بن السيد عباس بن السيد عيسى الأول اليعقوبي

- حبيب (١٢١)
  - علاء
  - صفاء
  - أسعد
  - محمد
- عبد الصمد
- محمود (١١٩)
  - علي
  - إياد
  - سجاد
  - عمار
- كريم (١٢٠)
  - حيدر
  - أنور
  - أزهر
  - جعفر
  - عبد الله
- جواد (١١٨)
  - مثنى
  - مهند
  - مجتبى
  - عبد الأعلى
  - حسين
- لطيف (١٢٣)
  - مؤمل
- عبد الوفاء
- بهاء
- عصام
- صباح (١٢٢)

السيد واثق زبيبة**wathiqnajizebiba@gmail.com

خط السيد عبد بن السيد عيسى بن السيد عباس بن السيد عيسى الأول بن السيد مهدي اليعقوبي

- عباس (٨٧)
  - صفاء (٨٨)
  - كاظم
  - حيدر
  - مهند
- حسن (٨٩)
  - علي
    - محمد
    - حسين
  - فلاح (٩٠)
  - صلاح (٩١)
  - عبد
  - فرج
- رحمن (٩٢)
  - طاهر
  - كاظم
  - صباح
- فاضل (٨٥)
  - جاسم (٨٦)
    - محمد
  - مهدي
  - عباس

خط السيد ناصر بن السيد عبود بن السيد عيسى بن السيد عباس بن السيد عيسى الأول بن السيد مهدي اليعقوبي (من ص٢٢)

- عبود
- فرحات
- رزاق
- حسين
  - علي
- احمد (١٣٢)
  - أبا حسن
- محمد (١٣٣)
- حامد (١٣٤)
- علي
  - وسام
  - احمد

خط السيد نعمة بن السيد عيسى بن السيد عباس بن السيد عيسى الأول بن السيد مهدي اليعقوبي

- علي (٩٤)
  - حسين (٩٥)
  - محسن
  - حسن
  - حيدر
- عبد الأمير (٩٦)
  - محمد
  - باقر
  - كرار
  - سجاد
  - زيدون
- راضي (٩٧)
  - فراس
  - مهند
- محمد (٩٨)
  - مؤمل
  - علي
- طالب (٩٩)
  - عمار
- مصطفى (١٠٠)

السيد واثق زبيبة**wathiqnajizebiba@gmail.com

خط السيد رحمة بن السيد عيسى بن السيد عباس بن السيد عيسى الأول بن السيد مهدي اليعقوبي

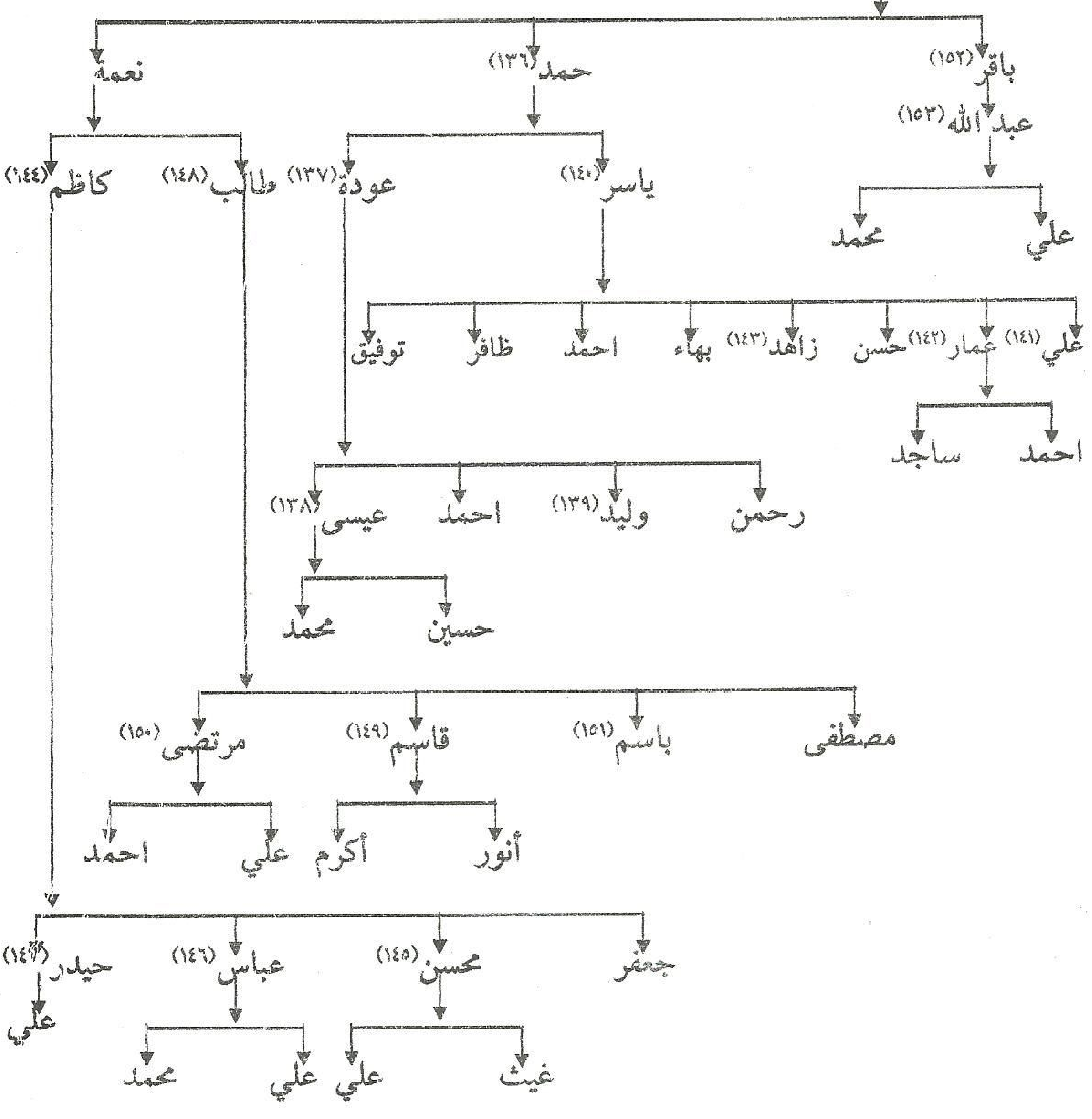

wathiqnajjzebiba@gmail.com**السيد واثق زبيبة

خط السيد عودة بن السيد عباس بن السيد عيسى الأول بن السيد مهدي اليعقوبي

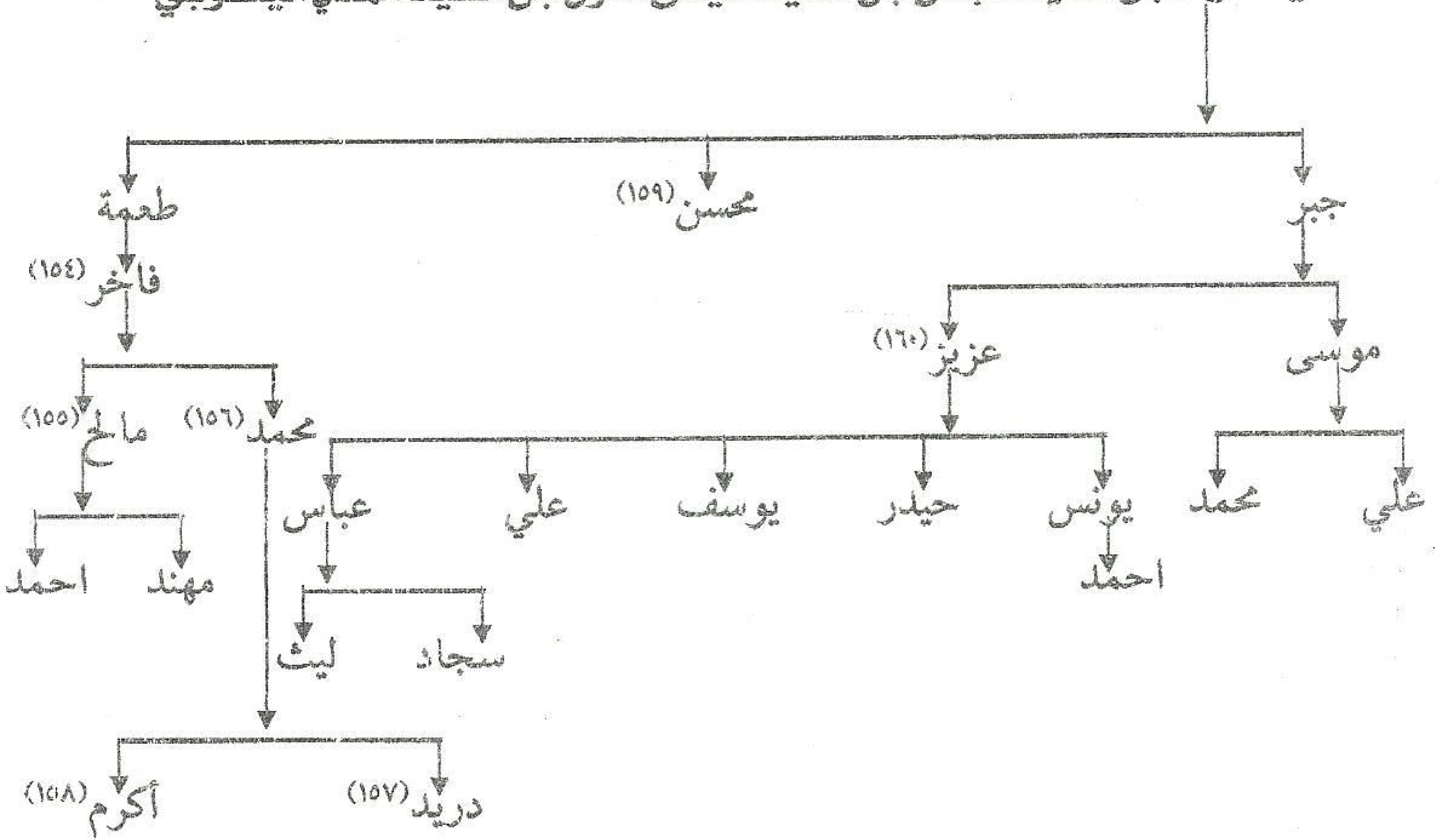

السيد واثق زبيبة**wathiqnajizebiba@gmail.com

(٤٦) السيد عيسى بن السيد عباس بن السيد عيسى الأول بن السيد مهدي اليعقوبي الموسوي، رجل جليل القدر واسع الشهرة ومن الشخصيات المعروفة بين عشائر منطقة المؤمنين كرمة بني سعيد تعلم القراءة والكتابة على يد مرزة عناية المرزة عبد الرزاق ثم أرسل للنجف الاشرف للدراسة وتعمم بالعمامة وكان مصلح اجتماعي لحل النزاعات بين العشائر وسكن عشيرة المؤمنين ناحية كرمة بني سعيد.

(٤٧) ولد السيد جرجيس بن السيد عيسى بن السيد عباس بن السيد عيسى الأول في كرمة بني سعيد وسط عشيرة المؤمنين، وكان رجلاً ذا وجاهه وشخصية محترمة، مهاب الجانب، يتقن مبادئ القراءة والكتابة، ارتدى على سيرة آبائه وأجداده فازداد خطوة واحتراماً بين العشائر المختلفة وبين أخوته وأبناء عمومته، انتقل إلى رحمة الله تعالى في عام ١٩٥٣م.

(٤٨) السيد جلال بن السيد جرجيس بن السيد عيسى بن السيد عباس بن السيد عيسى الأول ولد في كرمة بني سعيد، وبعد أن أدى خدمة الوطن عمل في كهرباء وقضاء الكفل التابع إلى محافظة بابل، ثم ارتحل إلى كرمة بني سعيد، ومنها أنتقل إلى المسيب وكان محبوباً بين أخوته وعمامة ومواقفه المادية والمعنوية بخصوص السيد عيسى.

(٤٩) بدأ السيد سمير بن السيد جلال بن جرجيس بن السيد عيسى الثاني حياته موظفاً في نفط الجنوب، ولكنه ألتحق بالحوزة العلمية وارتدى العمامة السوداء وأصبح اليوم إمام أحد جوامع محافظة القادسية، يتمتع بشخصية دينية موقورة ومتواضع.

(٥٠) ولد السيد جمعة بن السيد جلال بن السيد جرجيس بن السيد عيسى الثاني في كرمة بني سعيد يعمل الآن في صحة الناصرية ويسكن في حي الشهداء وله أعقاب.

(٥١) ولد السيد ناجي بن السيد جلال بن السيد جرجيس بن السيد عيسى الثاني في كرمة بني سعيد انخرط في سلك قوى الأمن الداخلي ببغداد، ولكنه أنتقل الآن إلى الديوانية فأتخذها مقراً له ولعائلته وله مواقف لا تنسى بخصوص السيد عيسى.

(٥٢) يعمل السيد حمزة بن السيد جلال بن السيد جرجيس بن السيد عيسى

السيد واثق زبيبة**wathiqnajizebiba@gmail.com

الثاني في المنشأة العامة لصناعة السيارات في الأسكندرية ويسكن مع والده وأحد الأشخاص المسؤولين عن موكب (القائم آل محمد) في المسيب.

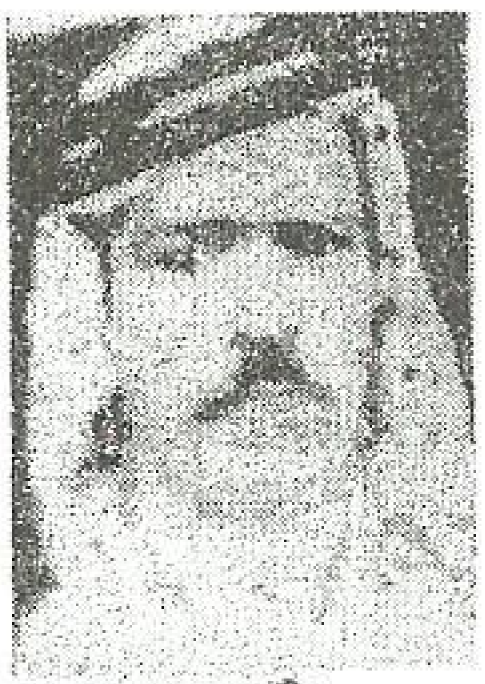

(٥٣) السيد جمال بن السيد جرجيس بن السيد عيسى الثاني من مواليد كرمة بني سعيد، أتخذ من دور المنشأة العامة لصناعة السيارات في الأسكندرية موطناً له وعنده أعقاب وأنتقل إلى رحمة الله في ١ / ١ / ٢٠٠٧م.

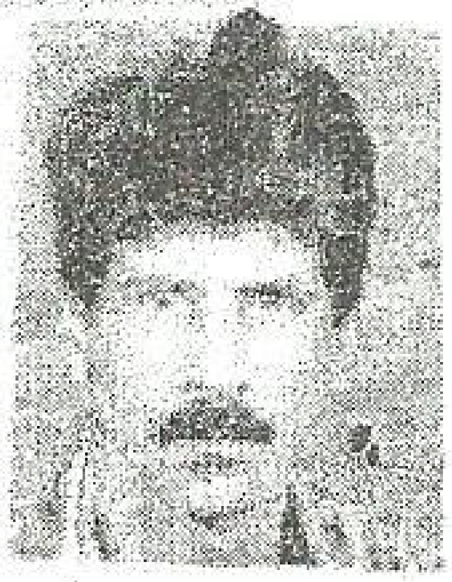

(٥٤) السيد أحمد بن السيد جمال بن السيد جرجيس بن السيد عيسى الثاني يعمل في المنشأة العامة لصناعة السيارات في الأسكندرية وله ذرية.

(٥٥) السيد محمد السيد جمال يسكن مع والده في الأسكندرية ويعمل في المنشأة العامة لصناعة السيارات.

(٥٦) السيد حاتم بن السيد جرجيس بن السيد عيسى الثاني من مواليد ١٩٤٨م متقاعد، يسكن في الديوانية حالياً وله ذرية.

(٥٧) السيد ضياء بن السيد حاتم بن السيد جرجيس بن السيد عيسى الثاني، يسكن في الديوانية ويزاول الأعمال الحر وأخيراً أصبح لديه محلاً لبيع الأدوات الكهربائية في الديوانية وله مواقف لا تنسى مع شباب السيد عيسى ذو شخصية محترمة في السادة.

(٥٨) عدنان بن السيد جرجيس بن السيد عيسى الثاني، عسكري متقاعد أنتقل إلى رحمة الله أثر مرض عضال صاحبه فترة طويلة وكانت وفاته في تكريت وعائلته تسكن كرمة بني سعيد وفاته في ٣١ / ٥ / ١٩٩٥م.

(٥٩) السيد قحطان بن السيد عدنان بن السيد جرجيس بن السيد عيسى الثاني يعمل في المسيب ويسكن هناك.

(٦٠) السيد يحيى بن السيد عدنان بن السيد جرجيس بن السيد عيسى الثاني

wathiqnajizebiba@gmail.com** السيد واثق زبيبة

يقيم في كرمة بني سعيد ويعمل هناك.

(٦١) السيد محمد بن السيد جرجيس بن السيد عيسى الثاني عسكري متقاعد يسكن في النجف الاشرف وله أولاد وله مواقف مشرفة باتجاه السادة وذو شخصية محبوبة بين جميع السادة السيد عيسى وساهم بكل الوسائل المعنوية للمحافظة على شجرة السادة السيد عيسى اليعقوبيين.

(٦٢) السيد سامر بن السيد محمد بن السيد جرجيس بن السيد عيسى الثاني، يسكن مع والده ويعمل في المنشأة العامة لصناعة السيارات في الأسكندرية ومحبوباً في الأوساط السادة قاطبتاً.

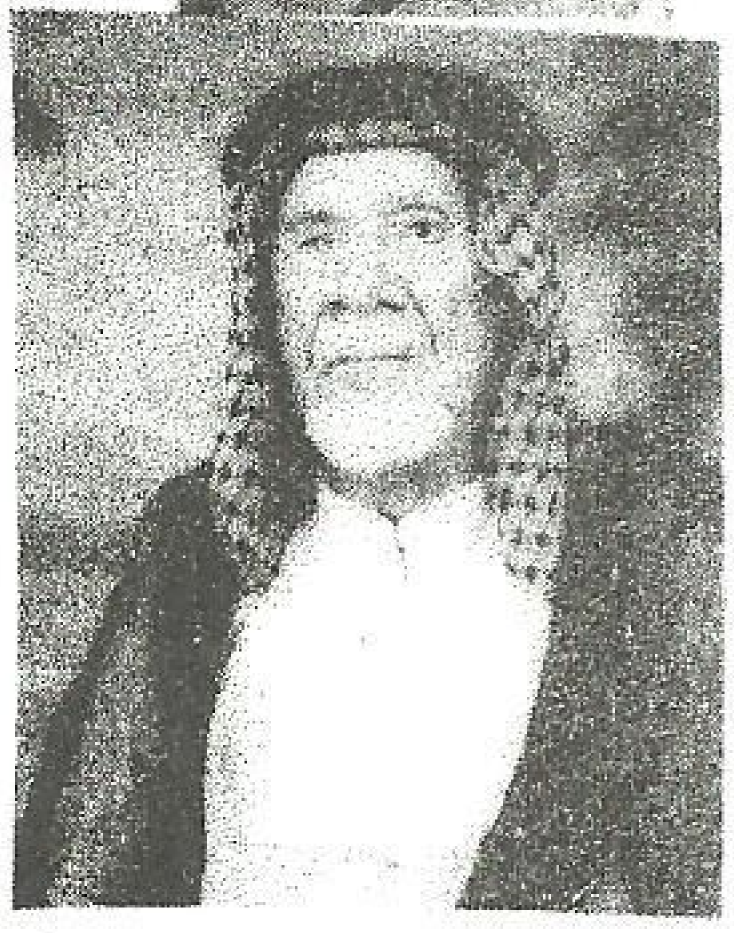

(٦٣) ولد السيد خميس بن السيد عيسى بن السيد عباس بن السيد عيسى الأول في كرمة بني سعيد في عام ١٩٠٧م، انخرط في الكتاتيب لتعلم القراءة والكتابة على يد مرزه عناية، ثم راح يعمل في التجارة والبيع والشراء وله محل في كرمة بني سعيد، سكن الكرمة منذ عام ١٩٥٠م وما زال فيها، حج بيت الله الحرام وسافر مع ولده إلى سوريا ثم رجع إلى أرض الوطن في عام ٢٠٠٠م، وأخيراً التحق بالرفيق الأعلى في بيت والده السيد قصي في الكوفة في ٦ / ١٢ / ٢٠٠٠م، ودفن في النجف الاشرف في الوادي المقدس وله ذرية من الأولاد، البنيين والبنات، وكان عمدة السادة السيد عيسى لحد وفاته لأنه كان ذو شخصية مرموقة بين السادة والعشائر وساهم مساهمة فعالة في شجرة السادة السيد عيسى اليعقوبيين لأن أغلب المعلومات هو محتفظ بها.

(٦٤) ولد السيد خليل بن خميس بن السيد عيسى بن السيد عباس بن السيد عيسى الأول في عام ١٩٣٨م، دخل المرحلة الابتدائية وأكملها في كرمة بني سعيد ثم أكمل المتوسطة في بعقوبة وفيها أيضاً أكمل الإعدادية فدخل جامعة بغداد كلية التربية فرع التاريخ وتخرج منها ١٩٥٩م - ١٩٦٠م، وعين مدرساً في سوق الشيوخ وفي عام ١٩٧٤م، تحول من سوق الشيوخ إلى بغداد - حي جميلة أنتقل إلى رحمة الله على أثر حادث مؤسف في ٢٩ / ١٢ /

السيد واثق زبيبة**wathiqnajizebiba@gmail.com

١٩٧٩م وله أعقاب وكان رحمة الله عليه من محبي الخير وذو شخصية محبوبة بين جميع الأوساط ومن دعاة لقب السيد عيسى اليعقوبي الموسوي ومن المنتمين لهذه الشجرة.

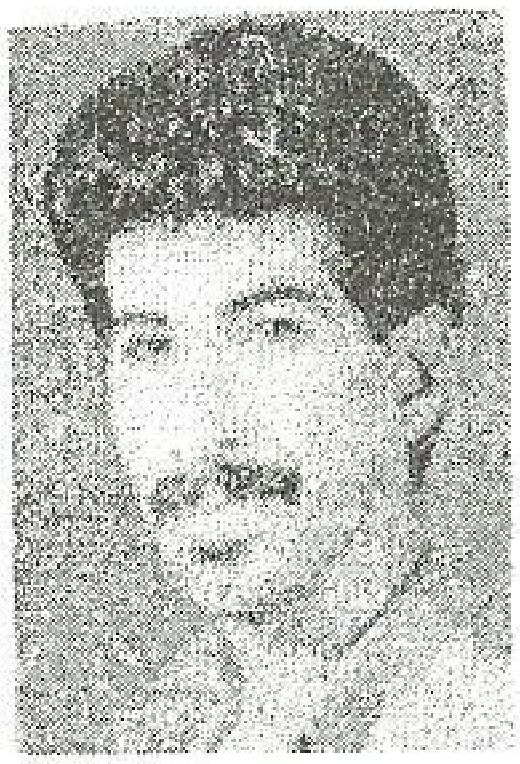

(٦٥) بعد أن أكمل السيد إياد بن السيد خليل بن السيد خميس بن السيد عيسى الثاني دراسة معهد التكنلوجيا، فعين في أحدى الشركات العراقية واليوم يعمل ويسكن في بغداد وعنده أعقاب.

(٦٦) بعد أن أنهى السيد أزهر بن السيد خليل بن السيد خميس بن السيد عيسى الثاني ألتحق في الدراسة بجامعة بغداد / كلية العلوم وتخرج فيها عام ٢٠٠٤م ويسكن في بيت والده بغداد / جميلة.

(٦٧) السيد احمد بن السيد خليل بن السيد خميس بن السيد عيسى الثاني فألتحق للدراسة في جامعة الرافدين قسم الزراعة.

(٦٨) ولد السيد قصي بن السيد خميس بن السيد عيسى الثاني في عام ١٩٤٢م أكمل دراسته الابتدائية والمتوسطة والإعدادية في سوق الشيوخ ثم دخل معهد المهن الصحية قسم الوقاية في بغداد منطقة العطيفية وتخرج فيه عام ١٩٦٧م - ١٩٦٨م، فعمل في الوقاية لمدة أربع سنوات في القرنة انتقل بعدها إلى كرمة بني سعيد وفي عام ١٩٨٨م انتقل إلى النجف الاشرف فسكن الكوفة ومازال فيها، وللسيد قصي الفضل الكبير في الاهتمام بتراث الأسرة اليعقوبية وتاريخ نسبها وأعداد المشجرة الخاصة بها وهذا الذي بين يديك جزء من اهتماماته.

(٦٩) السيد عقيل بن السيد قصي بن السيد خميس بن السيد عيسى الثاني أكمل دراسته الجامعة التكنلوجية في الجامعة التكنلوجية وحصل على ماجستير هندسة معمارية في نفس الجامعة ويعمل الآن تدريسي في كلية الهندسة جامعة الكوفة.

wathiqnajizebiba@gmail.com**السيد واثق زبيبة

(٧٠) بعد أن أكمل السيد نبيل بن السيد قصي بن السيد خميس بن السيد عيسى الثاني في معهد التمريض فعمل في الإسعاف الفوري كمعاون طبيب ببغداد، بعد أن سكن الغزالية ولكنه في عام ٢٠٠٥م انتقل للسكن في النجف الاشرف وله ذرية احمد طالب ابتدائية.

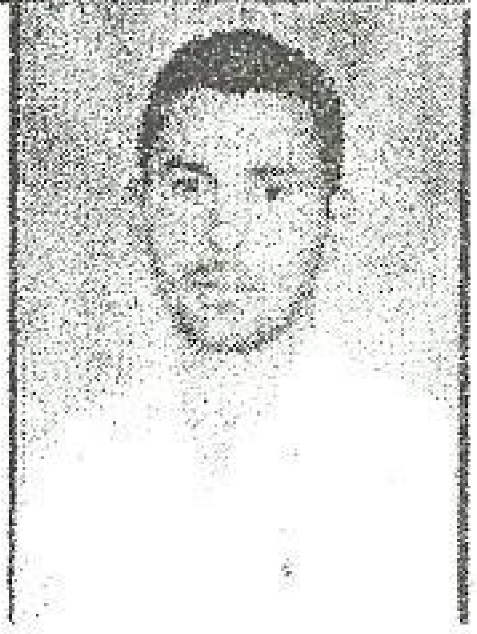

(٧١) يسكن السيد قابيل بن السيد قصي بن السيد خميس بن السيد عيسى الثاني مع والده في الكوفة ويعمل في صحة النجف الاشرف بعد أن أكمل والإعدادية.

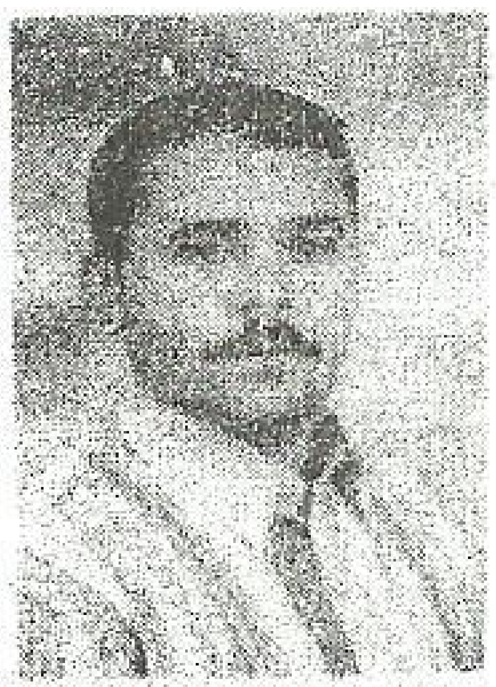

(٧٢) أنهى السيد أثير بن السيد قصي بن السيد خميس بن السيد عيسى الثاني كلية الهندسة قسم الميكانيك في جامعة الكوفة وتخرج منها ويسكن مع والده في الكوفة.

(٧٣) السيد سعيد بن السيد خميس بن السيد عيسى الثاني عسكري متقاعد يسكن كربلاء وله أعقاب مفتدى.

(٧٤) فراس بن السيد سعيد بن السيد خميس بن السيد عيسى الثاني يسكن بغداد ويزاول الأعمال الحرة وله ذرية علي.

(٧٥) السيد إيناس بن السيد سعيد بن السيد خميس بن السيد عيسى الثاني ويسكن كربلاء مع والده ويعمل أعمال حرة وله أعقاب مفتدى.

(٧٦) السيد قيس بن السيد سعيد بن السيد خميس بن السيد عيسى الثاني يعمل سائق في كربلاء ويسكن مع والده.

السيد واثق ربية**wathiqnajizebiba@gmail.com

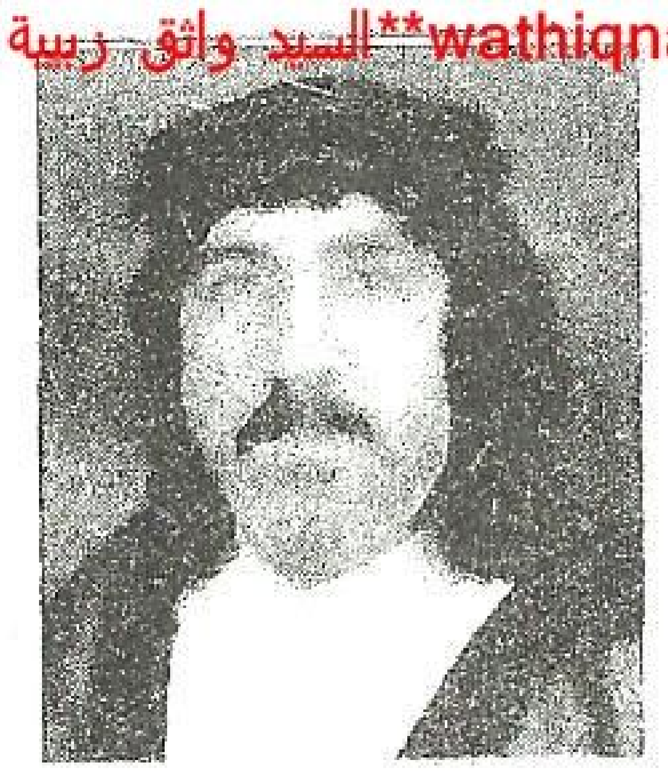

(٧٧) السيد عدي بن السيد خميس بن السيد عيسى الثاني عسكري متقاعد يسكن في كرمة بني سعيد وله مواقف لا تنسى بخصوص مشجر السادة السيد عيسى اليعقوبي وذو شخصية معروفة ومحترمة بين أوساط عمومته وله علاقات واسعة.

(٧٨) مرتضى متزوج أكمل المتوسطة وساكن مع والده في كرمة بني سعيد.

(٧٩) السيد لؤي بن السيد خميس بن السيد عيسى الثاني عسكري متقاعد هاجر الوطن إلى أمريكا عام ١٩٩١م، وما زال فيها حتى اليوم وله أعقاب.

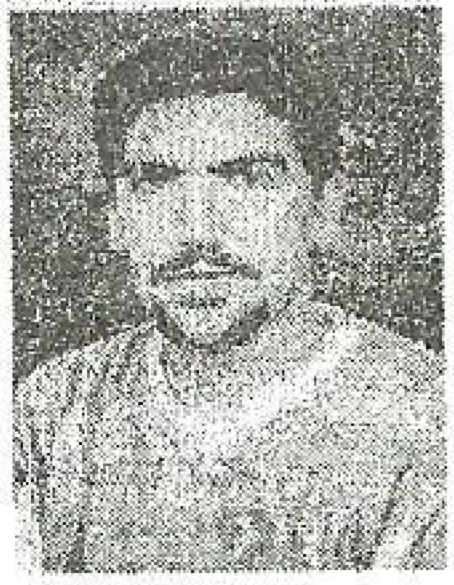

(٨٠) السيد حسين بن السيد خميس بن السيد عيسى الثاني عسكري متقاعد يسكن في كرمة بني سعيد وعنده وأخيراً ألتحق بالعسكرية.

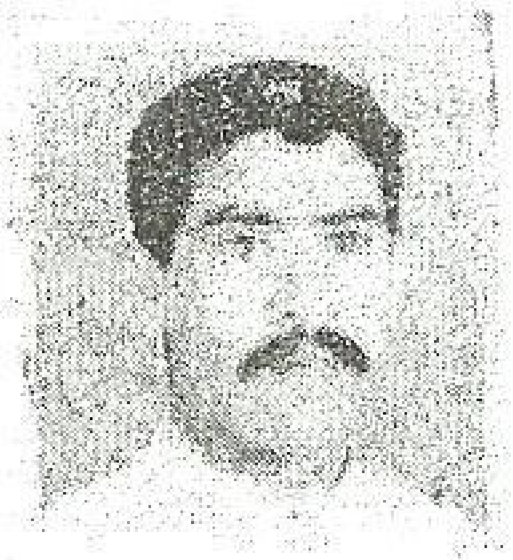

(٨١) السيد سعد بن السيد خميس بن السيد عيسى الثاني عسكري متقاعد والآن يسكن في الديوانية ويعمل فيها وله أعقاب.

(٨٢) السيد حسن بن السيد خميس بن السيد عيسى الثاني عسكري منذ عام ١٩٩١م، في السعودية ورجع للوطن وسكن كربلاء.

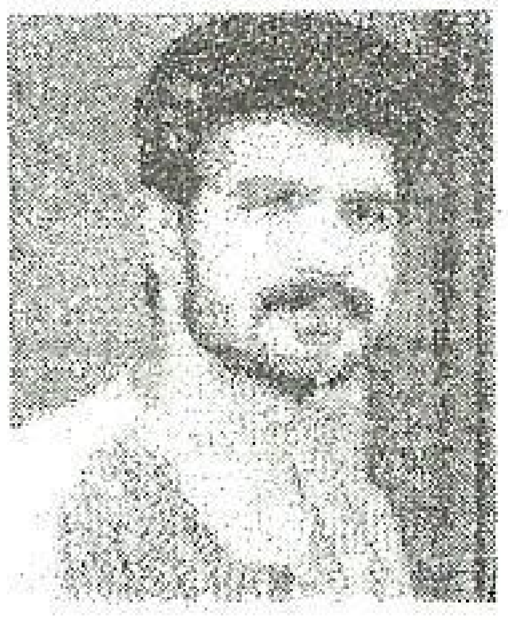

(٨٣) السيد محمد بن السيد خميس بن السيد عيسى الثاني ذو وجه اجتماعي يسكن في كرمة بني سعيد وله ذرية وله مواقف لا تنسى بخصوص السيد عيسى ومتكلم وشجاع بكل المواقف ومن المتحمسين لهذه الشجرة اليعقوبية الموسوية.

(٨٤) السيد عبد بن السيد عيسى بن السيد عباس بن السيد عيسى الثاني، من السادات الأفاضل في منطقة أم نخلة التابعة إلى كرمة بني سعيد حيث كان ذا جاه عريض ومكانة سامية بين العشائر المحتفية بالمنطقة، وخصوصاً عشيرة آل حسن والبشارة، توفى في مسقط رأسه عام ٢٥ / ٦ / ١٩٩٤م ومضيفه عامر لحل النزاعات العشائرية.

السيد واثق زبيبة**wathiqnajizebiba@gmail.com

(٨٥) السيد فاضل بن السيد عيسى الثاني عسكري متقاعد يسكن في منطقة أم نخلة، من سادات المنطقة المعروفين بعلو شأنه ومكانته الاجتماعية وأخلاقه السامية ومصلح اجتماعي بين العشائر ومن الشخصيات المعدودة في منطقته وصاحب مضيف هو وأخيه حسن.

(٨٦) السيد جاسم بن السيد فاضل بن السيد عبد بن السيد عيسى الثاني يسكن في منطقة أم نخلة التابعة إلى كرمة بني سعيد ويعمل فلاحاً وله أعقاب.

(٨٧) السيد عباس بن السيد عبد بن السيد عيسى الثاني، عسكري متقاعد يسكن في دور المتقاعدين في منطقة المسيب وله أعقاب وله دور مميز بخصوص السادة السيد عيسى.

(٨٨) السيد صفاء بن السيد عباس بن السيد عبد بن السيد عيسى الثاني يسكن مع والده في المسيب ويزاول الأعمال الحر.

(٨٩) السيد حسن بن السيد عبد بن السيد عسى الثاني، يسكن في منطقة أو نخلة في ناحية كرمة بني سعيد، يعمل موظفاً في مدارس المنطقة ويعمل فلاحاً في أرضه وله أولاد.

(٩٠) السيد فلاح بن السيد حسن بن السيد عبد بن السيد عيسى الثاني، يسكن أم نخلة ويعمل فيها.

(٩١) السيد صلاح بن السيد فلاح بن السيد حسن بن السيد عبد بن السيد عيسى الثاني يسكن كرمة بني سعيد / أم نخلة.

(٩٢) السيد رحمن بن السيد عبد بن السيد عيسى الثاني، عسكري متقاعد يسكن المسيب، وعاد إلى العسكرية والآن في منطقة التاجي.

(٩٣) السيد نعمة بن السيد عيسى الثاني بن السيد عباس بن السيد عيسى الأول من السادات الأفاضل، ذو مكانة محترمة وصوت مسموع وأخلاق عالية ومن الدعاة إلى جمع الأسرة اليعقوبية وهو المتقدم فيها وله علاقات واسعة، توفى على أثر حادث مؤسف في ٢٦ / ٤ / ١٩٨٢م في مسقط رأسه ناحية كرمة بني سعيد، وله أعقاب ولا زال مضيفه واسع ومنتشر في المنطقة

السيد واثق زبيبة**wathiqnajizebiba@gmail.com

وحلقة الوصل بين السيد عيسى وجميع العشائر في المنطقة.

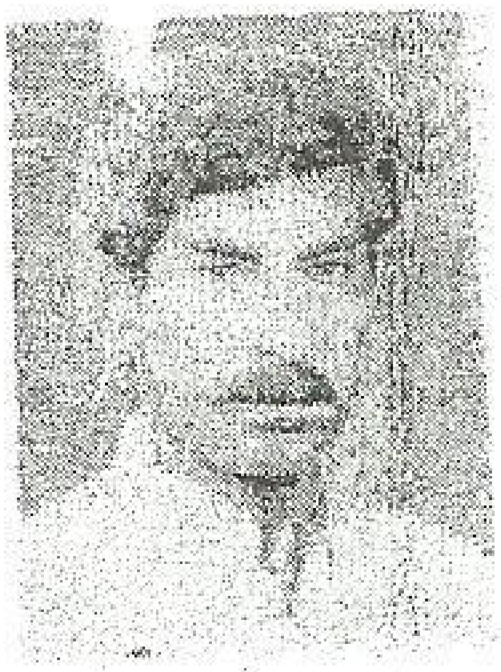

(٩٤) السيد علي بن السيد نعمة بن السيد عيسى الثاني، يسكن المسيب ويعمل في المنشأة العامة لصناعة الحرير في سدة الهندية وله دور مميز بخصوص السادة السيد عيسى.

(٩٥) السيد حسين بن السيد علي بن السيد نعمة بن السيد عيسى الثاني، يعمل أعمال حرة.

(٩٦) السيد عبد الأمير بن السيد نعمة بن السيد عيسى الثاني، عسكري متقاعد ثم ألتحق مرة أخرى بالخدمة العسكرية، يسكن في ناحية كرمة بني سعيد، وشغل مضيف والده بعد وفاته حيث ذو مكانة اجتماعية محترمة بين السادة والعشائر المجاورة وأمتهن مهنة والده وأحتفظ بمضيفه وكلمته مسموعة عند السيد عيسى.

(٩٧) السيد راضي بن السيد نعمة بن السيد عيسى الثاني، فقد عام ١٩٩١م وأخيراً استشهد وله أعقاب.

(٩٨) السيد محمد بن السيد نعمة بن السيد عيسى الثاني، (استشهد في عام ١٩٩٦م على أيدي النظام البائد) وله ذرية من البنين.

(٩٩) السيد طالب بن السيد نعمة بن السيد عيسى الثاني، عسكري متطوع يسكن في ناحية كرمة بني سعيد متزوج وله أولاد.

(١٠٠) السيد مصطفى بن السيد نعمة بن السيد عيسى الثاني، عسكري متطوع يسكن في ناحية كرمة بني سعيد متزوج.

(١٠١) السيد إدريس بن السيد عيسى بن السيد عباس بن السيد عيسى الأول، من رجال الدين، تعلم المبادئ الأولية على يد مرزة عناية، ثم ألتحق بالحوزة العلمية في النجف الاشرف وبقي فيها ثلاث سنوات، ختم القرآن الكريم، ورجع إلى ناحية بني سعيد، ولاتزانه وعلمه كان يلقب بـ((الجوهرة)) يهتم كثيراً بدراسة العلوم الإسلامية، انتقل إلى رحمة الله في عام ١٩٥٤م في بيت ولده السيد حسين بعد مرض لازمه فترة طويلة.

(١٠٢) السيد علي بن السيد إدريس بن السيد عيسى الثاني، نشأ وترعرع في

السيد واثق زبيبة**wathiqnajizebiba@gmail.com

أحضان والده المرحوم السيد إدريس فانتهج نهجه وسار على مبادئه، فصار خطيباً لامعاً في منطقة أم العظام التابعة إلى ناحية كرمة بني سعيد.

(١٠٣) السيد محمد بن السيد علي بن السيد إدريس بن السيد عيسى الثاني بعد أن أنهى الخدمة الإلزامية، سكن في كرمة بني سعيد، ثم أرتحل إلى مركز محافظة ذي قار وما زال فيها، يمارس الأعمال الحرة وله أعقاب بعد وفاة السيد جمعة تنصب عميد السيد عيسى فترة قصيرة.

(١٠٤) السيد عبد الواحد بن السيد علي بن السيد إدريس بن السيد عيسى الثاني يسكن في كرمة بني سعيد ويعمل في دائرة كهربائها وله ذرية.

(١٠٥) السيد عزت بن السيد عبد الواحد بن السيد علي بن السيد إدريس بن السيد عيسى الثاني عسكري متطوع، متزوج وله أعقاب.

(١٠٦) السيد غني بن السيد علي بن السيد إدريس بن السيد عيسى الثاني، يسكن مركز محافظة ذي قار يعمل موظفاً في شركة نفط البصرة.

(١٠٧) السيد حامد بن السيد علي بن السيد إدريس بن السيد عيسى الثاني التحق لأداء خدمة الوطن فاستشهد في الحرب العراقية الإيرانية وله ذرية من البنين والبنات.

(١٠٨) السيد محسن بن السيد علي بن السيد إدريس بن السيد عيسى الثاني: استشهد بالجيش العراقي أثناء الحرب العراقية الإيرانية وترك ذرية من البنين والبنات.

(١٠٩) السيد نعيم بن السيد علي بن السيد إدريس بن السيد عيسى الثاني: يسكن في ناحية كرمة بني سعيد، توفي في عام ١٩٧٥م وترك أولاداً ذكوراً.

(١١٠) السيد فائز بن السيد علي بن السيد إدريس بن السيد عيسى الثاني يسكن في العراق ويزاول الأعمال الحرة في محل لحسابه الخاص وله أعقاب.

(١١١) السيد حسين بن السيد إدريس بن السيد عيسى الثاني: من شخصيات السادة آل يعقوب، ذا وجاهة ومكانة اجتماعية مرموقة وله علاقات واسعة، يسكن مركز محافظة البصرة، وله أيادي بيضاء من خلال علاقته القوية والمتينة والمتواصلة مع أبناء عمومته السيد عيسى اليعقوبين ويسعى دائماً لشد هذه الأواصل ولا يتخلف عن كافة المناسبات ومضيفه مفتوح

السيد واثق زبيبة**wathiqnajizebiba@gmail.com

للقريب والبعيد وباستمرار حيث قام ببناء حسينية، توفى في عام ١٩٩٠م تاركاً مجموعة من الأولاد، من الذكور والاناث.

(١١٢) السيد حميد بن السيد حسين بن السيد إدريس بن السيد عيسى الثاني يسكن بيت والده في البصرة، وأنتهج سلوك والده، كان موظفاً في بريد البصرة ثم احيل على التقاعد وله أعقاب.

(١١٣) د. السيد إدريس السيد حميد بن السيد حسين بن السيد إدريس بن السيد عيسى الثاني ألتحق في جامعة بغداد لدراسة الطب فحصل على شهادة البورد العربي في الباطنية، وتم تعينه في المستشفى الجمهوري في القرنة وما زال يمارس عمله الإنساني.

(١١٤) السيد زين العابدين بن السيد حسين بن السيد إدريس بن السيد عيسى الثاني انتقل من البصرة إلى النجف الاشرف مع والده وسكن النجف ودخل الحوزة ودرس فيها وتعمم وصاحب جامع في حي العسكري/النجف الاشرف له جاه واحترام في منطقته وله أعقاب.

(١١٥) السيد عمار بن السيد زين العابدين بن السيد حسين بن السيد إدريس بن السيد عيسى الثاني: يسكن البصرة ويعمل في الأعمال الحرة.

(١١٦) السيد إبراهيم بن السيد زين العابدين بن السيد حسين بن السيد إدريس بن السيد عيسى الثاني: يسكن في البصرة ويزاول الأعمال الحرة وله ذرية.

(١١٧) السيد كاظم بن السيد إدريس بن السيد عيسى الثاني: بعد أن أنهى خدمته العسكرية سكن بغداد / الثورة، وله أعقاب.

(١١٨) السيد جواد بن السيد كاظم بن السيد إدريس بن السيد عيسى الثاني يسكن كربلاء، الحي العسكري متزوج وله أعقاب.

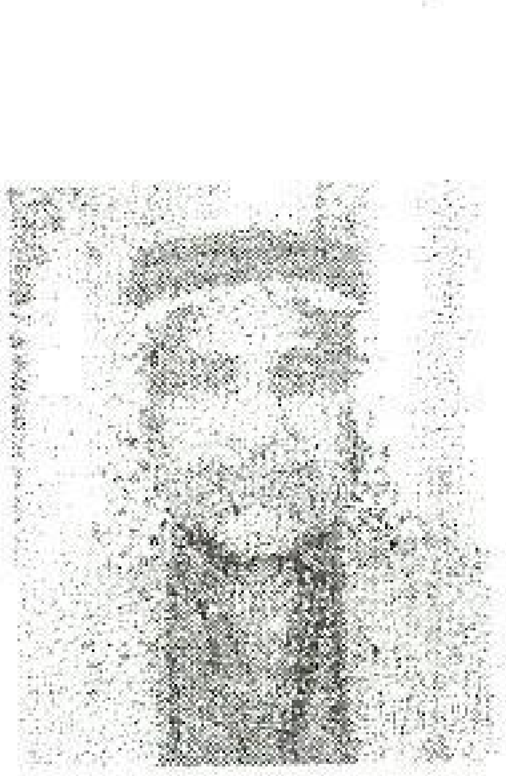

(١١٩) السيد محمود بن السيد كاظم بن السيد إدريس بن السيد عيسى الثاني يسكن المسيب وله أولاد ومن الشخصيات المحترمة بين أوساط السادة ومن محبي الخير ويعتبر شاعر السادة وله مواقف لا تنسى بخصوص السيد يعقوب.

(١٢٠) السيد كريم بن السيد كاظم بن السيد إدريس بن السيد عيسى الثاني يسكن بغداد، متزوج وله أعقاب.

(١٢١) السيد حبيب بن السيد كاظم بن السيد إدريس بن السيد عيسى الثاني يسكن كربلاء في الحي العسكري متزوج وله عدة أولاد.

السيد واثق زبيبة**wathiqnajizebiba@gmail.com

(١٢٢) السيد صباح بن السيد كاظم بن السيد إدريس بن السيد عيسى الثاني يسكن مع والده في بغداد، متزوج وله أعقاب.

(١٢٣) السيد لطيف بن السيد كاظم بن السيد إدريس بن السيد عيسى الثاني يسكن مع والده في بغداد، متزوج وله أولاد ويعمل حالياً في جريدة الزمان كصحفي مشهور.

(١٢٤) السيد ربيع بن السيد إدريس بن السيد عيسى بن السيد عباس بن السيد عيسى الأول يسكن في الاسكندرية ويعمل في الشركة العامة لصناعة السيارات في المسيب، متزوج وله أعقاب.

(١٢٥) السيد حسن بن السيد إدريس بن السيد عيسى بن السيد عباس بن السيد عيسى الأول متوفي.

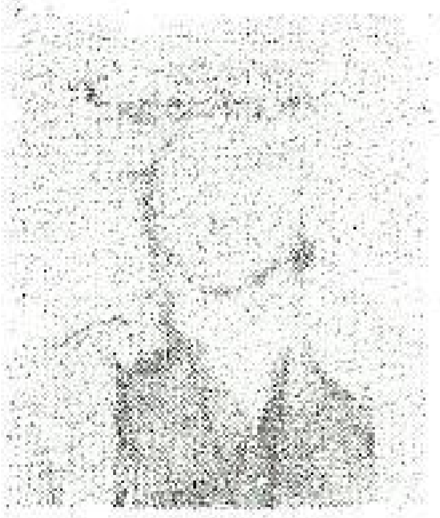

(١٢٦) السيد عبود بن السيد عيسى الثاني بن السيد عباس بن السيد عيسى الأول اليعقوبي من السادة الأجلاء، ذو مكانة ووجاهة، عمل جاهداً في جمع شمل الأسرة وتاريخها ونسبها، أنهى الخدمة العسكرية وسكن المسيب وله الفضل في تأسيس جامع الحامية - المسيب، وله أعقاب وتوفى في الحامية ٢٠ / ٨ / ١٩٩٤م كذلك له الفضل الكبير بمعلومات بخصوصي شجرة السيد عيسى ومتابعته لها وكانت أغلب المعلومات له.

(١٢٧) السيد طاهر بن السيد عبود بن السيد عيسى الثاني: يسكن في دار والده في الحامية وإنه يتمتع باحترام كبير بين أبناء عمه وأصدقائه وله أعقاب وكانت متابعاته المعنوية والمادية بخصوص جمع شمل السادة اليعقوبين.

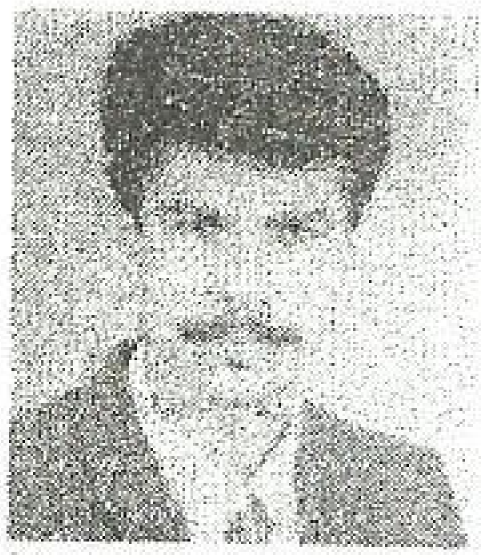

(١٢٨) السيد كاظم بن السيد طاهر بن السيد عبود بن السيد عيسى الثاني: يسكن مع والده في الحامية، ويعمل في المنشأة العامة لصناعة السيارات في المسيب. متزوج وله ذرية وإنه شخصية محترمة ومقدرة بين أخوته وعمامة يترأس مسؤولية موكب (قائم آل محمد) في المسيب.

(١٢٩) السيد عيسى بن السيد طاهر بن السيد عبود بن السيد عيسى الثاني: يسكن في الاسكندرية ويعمل في شركة الميلاد وله أولاد.

السيد واثق ربيبة**wathiqnajizebiba@gmail.com

(١٣١) السيد ناصر بن السيد عبود بن السيد عيسى الثاني: وهو من وجهاء السادة آل عيسى اليعقوبيين، وله مساهمات فاعلة مادية ومعنوية تخص الأسرة اليعقوبية الموسوية محباً للخير فاعلاً لكل ما ينفع الناس. وله أعقاب من البنين والبنات.

(١٣٢) السيد احمد بن السيد ناصر بن السيد عبود، يسكن في الاسكندرية، متزوج وله ذرية.

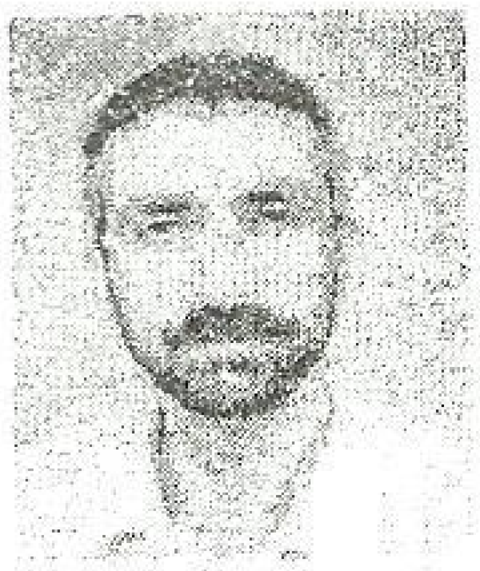

(١٣٣) السيد محمد بن السيد ناصر بن السيد عبود: بعد أن أنهى الدراسة، انخرط في السلك التربوي معلماً، يسكن المسيب، متزوج وله أعقاب.

(١٣٤) السيد حامد بن السيد ناصر بن السيد عبود: من ضباط الجيش العراقي متزوج وله أولاد.

(١٣٦) السيد حمد بن السيد رحمة بن السيد عباس بن السيد عيسى الأول: يسكن مع عشيرة آل جناح ويعمل فلاحاً، متوفي، متزوج وله أولاد.

(١٣٧) السيد عودة بن السيد حمد بن السيد رحمة بن السيد عباس بن السيد عيسى الأول عمل موظفاً في دوائر الدولة حتى أحيل على التقاعد كان يسكن مع آل الشبيب / ناحية العكيكة سوق الشيوخ.

(١٣٨) السيد عيسى بن السيد عودة بن السيد حمد بن السيد رحمة بن السيد عباس بن السيد عيسى الأول عسكري متقاعد، يسكن مع والده مع عشائر آل شبيب متزوج وله أولاد وإنه ذو شخصية محترمة ومعززة بين جميع السادة ومنطقته ومن محبي الخير للجميع.

(١٣٩) السيد وليد بن السيد عودة بن السيد حمد بن السيد رحمة، بعد أن أكمل دراسته الابتدائية والمتوسطة والإعدادية، حصل على شهادة البكلوريوس فرع الإدارة والاقتصاد وعين مدرساً في منطقته.

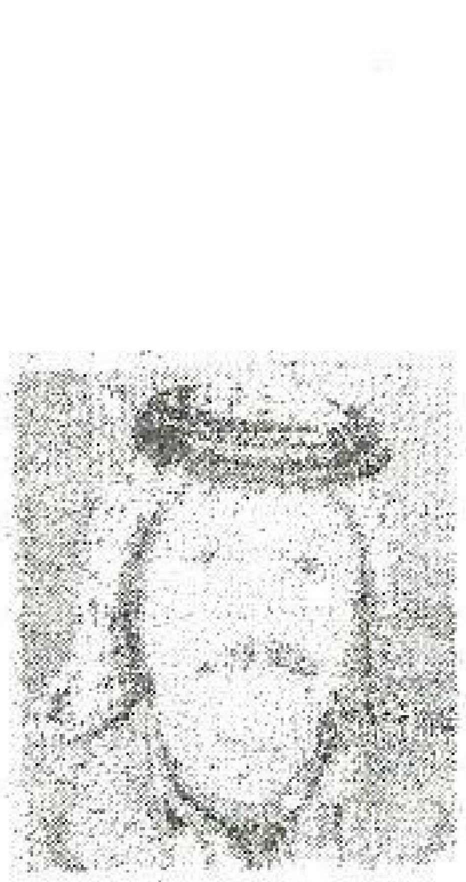

(١٤٠) السيد ياسر بن السيد حمد بن السيد رحمة، عسكري متقاعد، ساهم بشكل فعال في جمع تراث الأسرة ومعلوماتها التاريخية والنسبية، يعتبر اليوم عميد أسرة آل عيسى اليعقوبية الخوارية الموسوية، يسكن في محافظة

السيد واثق زبيبة**wathiqnajizebiba@gmail.com

ذي قار متزوج وله أعقاب.

(١٤١) بعد أن أنهى السيد علي بن السيد ياسر بن السيد حمد بن السيد رحمة دراسته الجامعية، انخرط للعمل في التدريس، وما زال مدرساً في مركز محافظة ذي قار، ويسكن فيها في حي الشهداء، له مساهمة جادة في الأسرة وما يتعلق بتاريخها ونسبها، متزوج وله أعقاب.

(١٤٢) السيد عمار بن السيد ياسر بن السيد حمد بن السيد رحمة: تخرج من المعهد الفني ويعمل في معمل قابلوات والأسلاك في محافظة ذي قار، متزوج وله أولاد.

(١٤٣) السيد زاهد بن السيد ياسر بن السيد حمد بن السيد رحمة: يسكن في الناصرية ويعمل في معمل القابلوات والأسلاك. متزوج وله أولاد.

(١٤٤) السيد كاظم بن السيد نعمة بن السيد رحمة: عسكري متقاعد، يسكن في حي المتقاعدين في مركز محافظة القادسية، له مكانة واحترام كبيرين بين أبناء عمه وأبناء العشائر المجاورة، متزوج وله أعقاب ومتوفي.

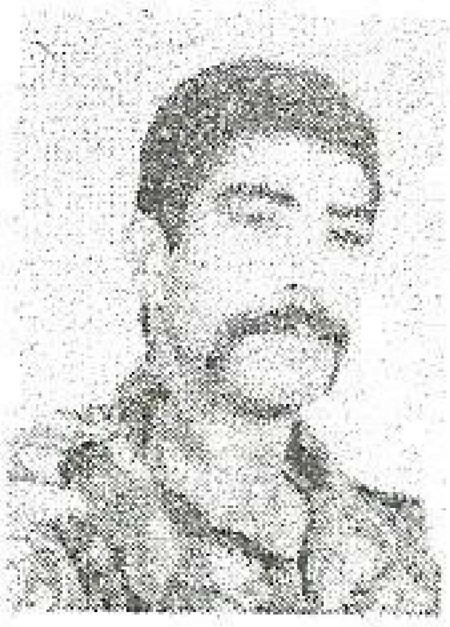

(١٤٥) السيد محسن بن السيد كاظم بن السيد نعمة بن السيد رحمة: يسكن في مركز محافظة القادسية ويعمل في المنشأة العامة لصناعة الأطارات متزوج وله أولاد.

(١٤٦) السيد عباس بن السيد كاظم بن السيد نعمة بن السيد رحمة: بعد أن أكمل المراحل الدراسية والجامعية، انخرط للعمل في الخط التربوي مدرساً في مركز محافظة القادسية، متزوج وله أولاد.

(١٤٧) السيد حيدر بن السيد كاظم بن السيد نعمة بن السيد رحمة: يسكن في الأسكندرية ويعمل في معمل الأسكندرية، متزوج وله أعقاب.

(١٤٨) السيد طالب بن السيد نعمة بن السيد رحمة: عسكري متقاعد. يسكن مركز محافظة القادسية، متزوج وله أولاد توفي في ١٤ / ١٠ / ٢٠٠٦م.

(١٤٩) السيد قاسم بن السيد طالب بن السيد نعمة بن السيد رحمة: يسكن الديوانية، ويعمل في معمل إطارات الديوانية، وله أعقاب.

السيد واثق زبيبة**wathiqnajizebiba@gmail.com

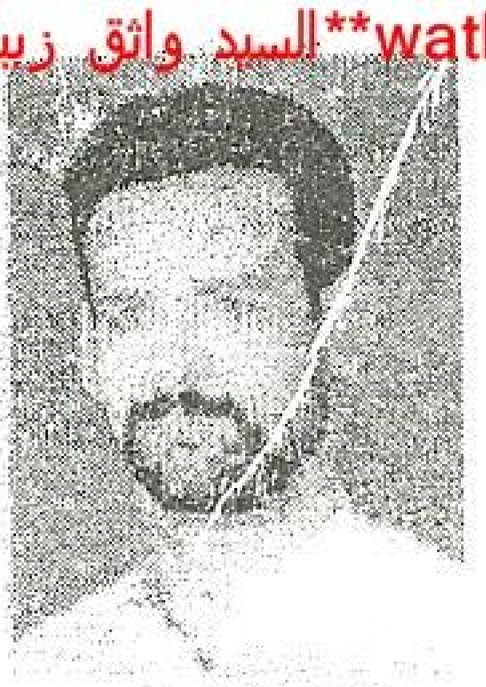

(١٥٠) السيد مرتضى بن السيد طالب بن السيد نعمة بن السيد رحمة: يسكن القادسية ويعمل في مركز المحافظة، يزاول فيها الأعمال الحرة وله أولاد.

(١٥١) السيد باسم بن السيد طالب بن السيد نعمة بن السيد رحمة: يسكن الديوانية ويعمل فيها وله أولاد.

(١٥٢) السيد باقر بن السيد رحمة بن السيد عباس بن السيد عيسى الأول: يعمل أعمال حرة ويسكن البكر في الناصرية.

(١٥٣) السيد عبد الله بن السيد باقر بن السيد رحمة: يسكن مدينة البكر التابعة إلى محافظة ذي قار، عسكري متقاعد، وله أولاد.

(١٥٤) السيد فاخر بن السيد طعمة بن السيد عودة بن السيد عباس بن السيد عيسى الأول: متوفي.

(١٥٥) السيد مالح بن السيد فاخر بن السيد طعمة بن السيد عودة: من رجال التربية والتعليم، يسكن سوق الشيوخ، وله أولاد.

(١٥٦) السيد محمد بن السيد فاخر بن السيد طعمة بن السيد عودة: يسكن سوق الشيوخ متوفي.

(١٥٧) السيد دريد بن السيد محمد بن السيد فاخر بن السيد طعمة بن السيد عودة: من رجال قوات الأمن الداخلي في سوق الشيوخ.

(١٥٨) السيد أكرم بن السيد محمد بن السيد فاخر بن السيد طعمة بن السيد عودة: من رجال قوات الأمن الداخلي في سوق الشيوخ.

(١٥٩) السيد محسن بن السيد عودة بن السيد عباس بن السيد عيسى الأول: يسكن سوق الشيوخ، ومتزوج ومتوفي وله أعقاب بنات فقط عينه / تمونة.

(١٦٠) السيد عزيز بن السيد جبر بن السيد عودة: يسكن المسيب، متزوج وله

السيد واثق زبيبة**wathiqnajizebiba@gmail.com

أولاد.

() موسى السيد جبر السيد عودة متقاعد عسكري ويعمل أعمال حرة ومتزوج وله أعقاب.

() عباس السيد عزيز شخصية محبوبة بين السادة وله مواقف محترمة ويعمل أعمال حرة ومتزوج وله أعقاب ويسكن المسيب.

السيد واثق زبيبة**wathiqnajizebiba@gmail.com

٣ـ عمارة آل السيد حسين آل السيد عيسى اليعقوبي

السيد واثق زبيبة**wathiqnajizebiba@gmail.com

أعقاب السيد حسين بن السيد عيسى الأول اليعقوبي الموسوي (٧)

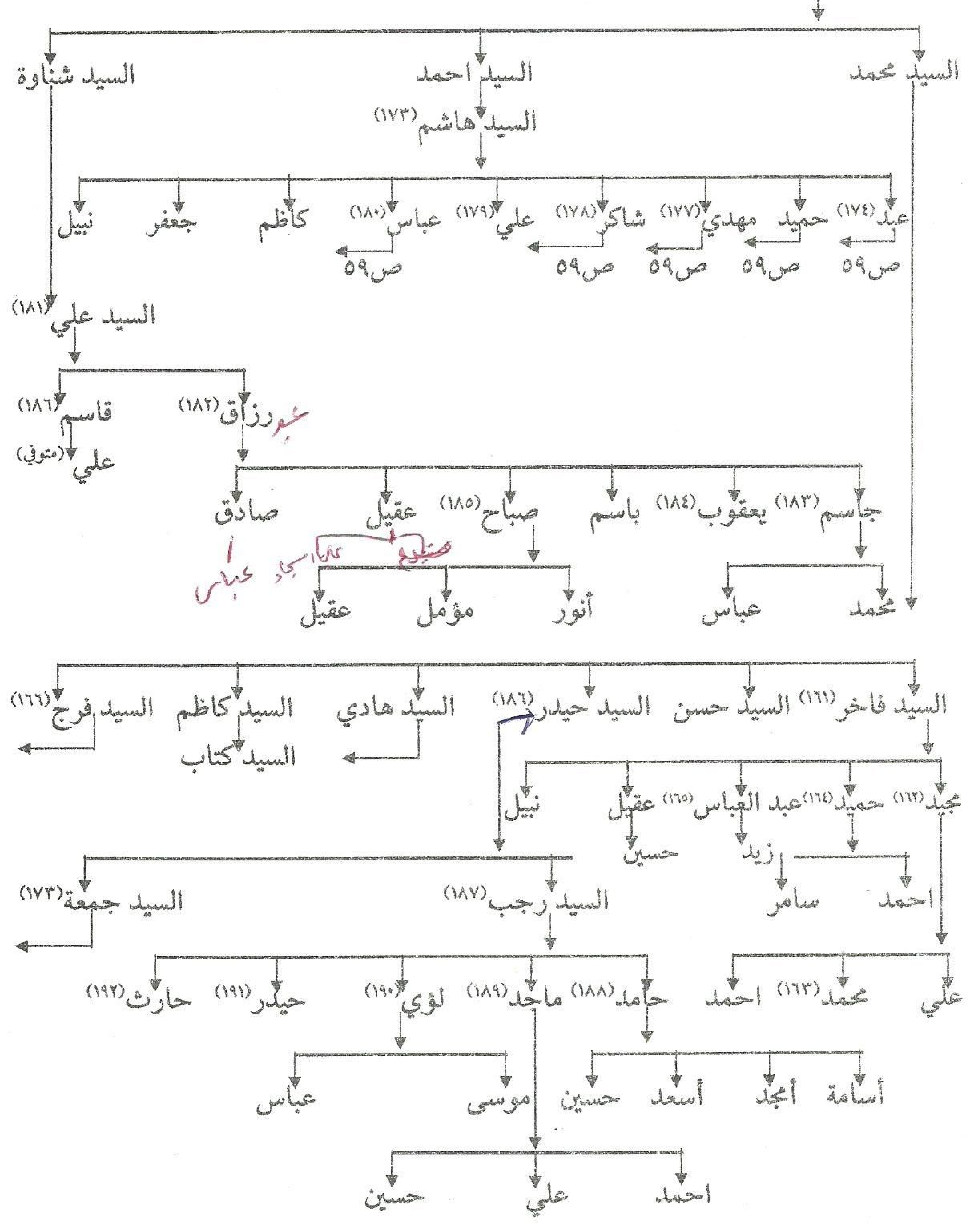

السيد واثق زبيبة**wathiqnajizebiba@gmail.com

خط السيد جمعة

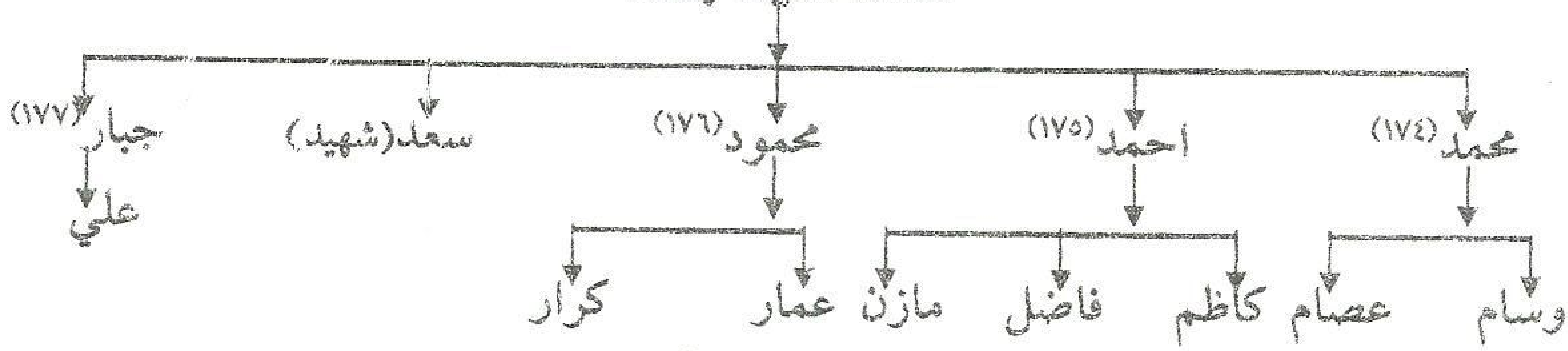

خط السيد فرج

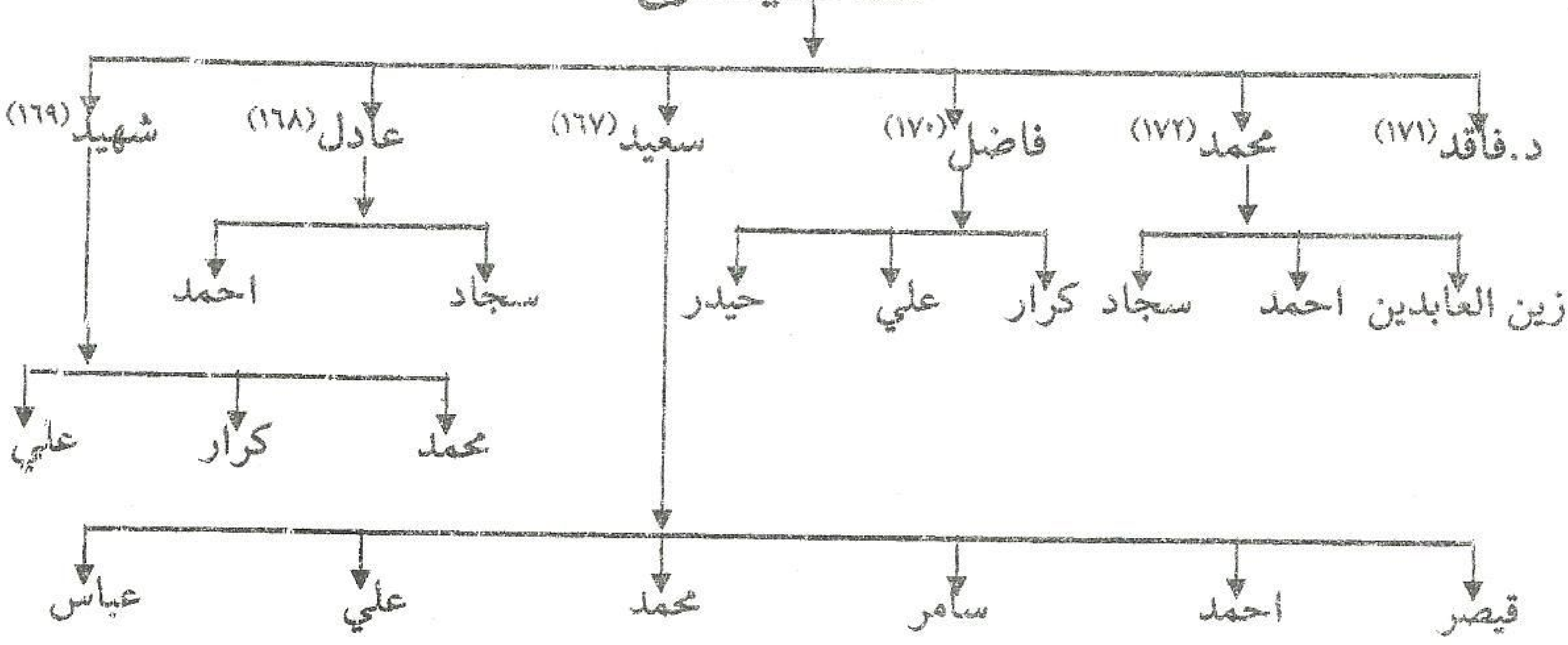

«فرقة آل السيد حسين اليعقوبي»

خط السيد هادي بن السيد محمد بن السيد حسين بن السيد عيسى الأول

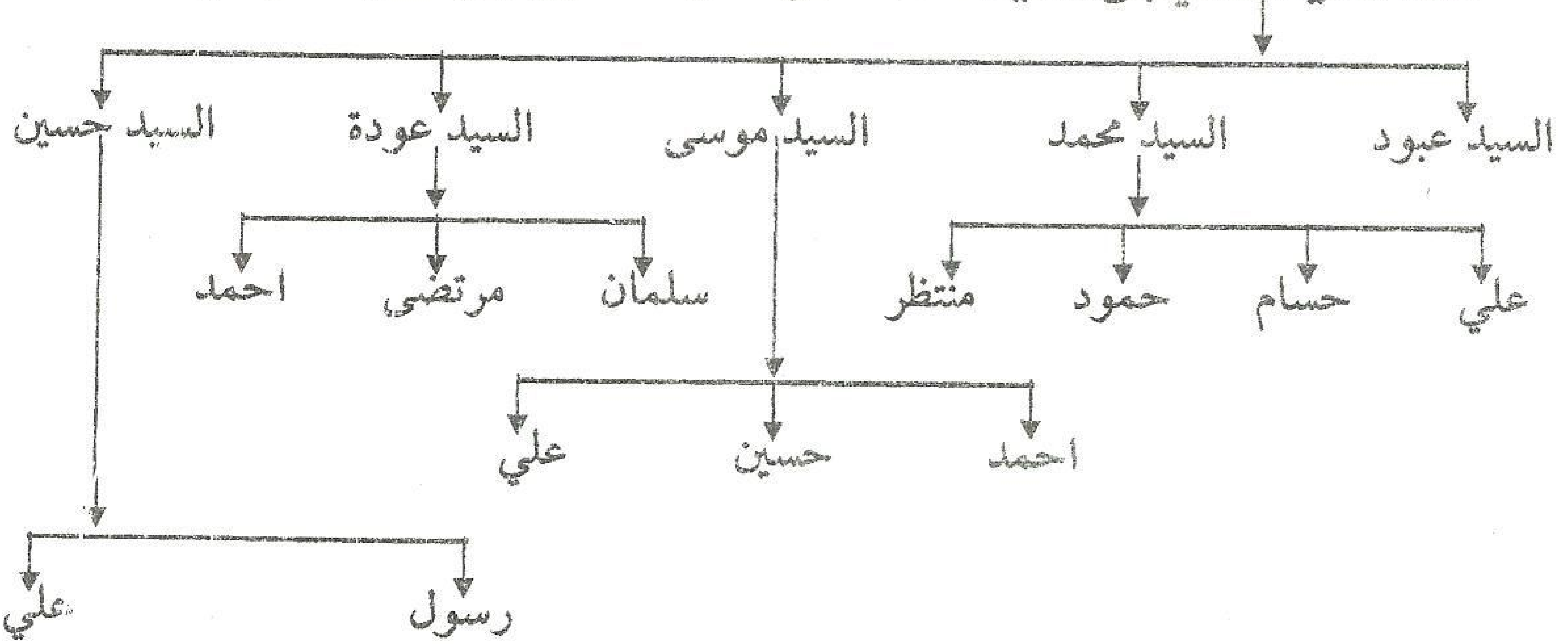

wathiqnajizebiba@gmail.com**السيد واثق زبيبة

١- خط السيد عبد بن السيد هاشم بن السيد احمد بن السيد حسين بن السيد عيسى الأول

- طاهر (١٧٥)
  - عباس
  - احمد
- ظاهر (١٧٦)
  - علي
  - عقيل
  - جعفر الطيار
- ستار
- جبار
  - سجاد
  - كرار
- احمد
- نعيم
  - علي
  - رضا
- محمد
- حسين

٢- خط السيد حميد بن السيد هاشم بن السيد احمد بن السيد حسين بن السيد عيسى الأول

- ياسر
- سهيل
  - محمد
  - حسن
- شهاب
  - احمد
  - علي

٣- خط السيد مهدي بن السيد هاشم بن السيد احمد بن السيد حسين بن السيد عيسى الأول

- أكرم
- محمد
- فلاح
- صباح
- صلاح (متوفي)

٤- خط السيد شاكر بن السيد هاشم بن السيد احمد بن السيد حسين بن السيد عيسى الأول

- منتظر
- احمد
- مخلد
- علاء

٥- خط السيد عباس بن السيد هاشم بن السيد احمد بن السيد حسين بن السيد عيسى الأول

- حيدر
- أنور

wathiqnajizebiba@gmail.com**السيد واثق زبيبة

(١٦١) السيد فاخر بن السيد محمد بن السيد حسين بن السيد عيسى الأول: يسكن الديوانية متزوج وله أعقاب وكان ذو شخصية مرموقة مع السادة والجوار من السادة وكان رحمة الله عليه كثير المواصلة والمتابعة مع أبناء عمومته ومن محبي الخير وله علاقات واسعة.

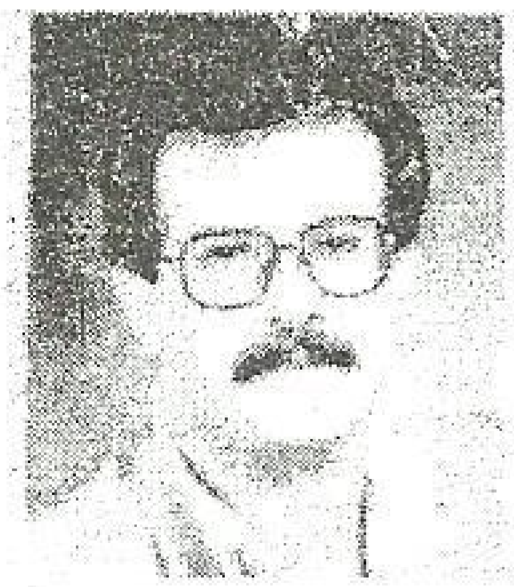

(١٦٢) السيد مجيد بن السيد فاخر بن السيد محمد بن السيد حسين بن السيد عيسى الأول: بعد أن أنهى دراسته الجامعية انخرط للعمل في دائرة زراعة الديوانية كمهندس زراعي، كرئيس الدائرة لفترة طويلة له مساهمات مشرفة في جميع تراث الأسرة ومن المتحمسين لبناء هذه العائلة وإظهار معالمها التاريخية النسبية، متزوج وله أعقاب ومشاركاته المادية والمعنوية.

(١٦٣) السيد محمد بن السيد مجيد بن السيد فاخر بن السيد محمد بن السيد حسين بن السيد عيسى الأول: يسكن مع والده، وما زال يواصل دراسته كطالب علم في الإعدادية.

(١٦٤) السيد حميد بن السيد فاخر بن السيد محمد بن السيد حسين بن السيد عيسى الأول: يسكن الديوانية، ويعمل مهندساً مستشاراً في معمل إطارات القادسية متزوج وله إعقاب.

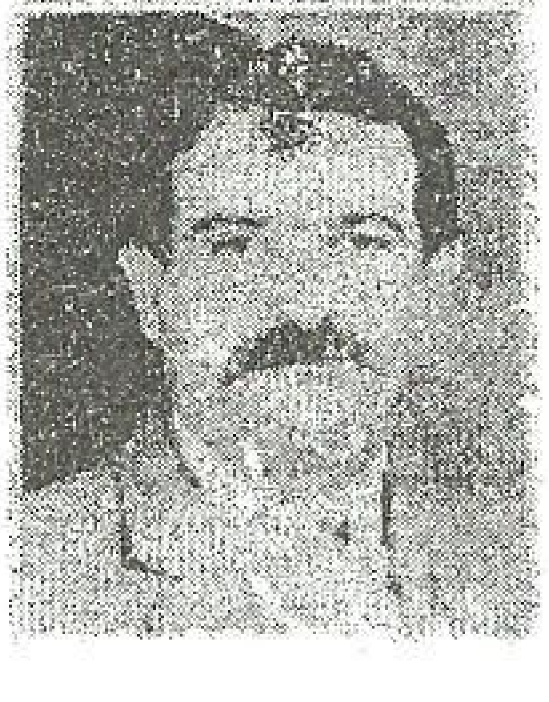

(١٦٥) السيد عبد العباس بن السيد فاخر بن السيد محمد بن السيد حسين بن السيد عيسى الأول يسكن الديوانية ويعمل في جامعتها، متزوج وله ذرية.

(١٦٦) السيد فرج بن السيد محمد بن السيد حسين بن السيد عيسى الأول: من وجهاء السادة آل يعقوب، له مكانة اجتماعية محترمة وأخلاق عالية، متزوج وله أولاد.

(١٦٧) السيد سعيد بن السيد فرج بن السيد محمد بن السيد حسين بن السيد عيسى الأول: يتمتع بشخصية محبوبة ومحترمة بين أبناء عمه والعشائر المجاورة وله دور مؤثر في الحفاظ على تراث الأسرة ونسبها وتاريخها،

السيد واثق زبيبة**wathiqnajizebiba@gmail.com
متزوج وعنده أعقاب، يسكن في الوقت الحاضر قضاء سوق الشيوخ.

(١٦٨) السيد عادل بن السيد فرج بن السيد محمد بن السيد حسين بن السيد عيسى الأول: يسكن سوق الشيوخ متزوج وله ذرية من البنين والبنات.

(١٦٩) السيد شهيد بن السيد فرج بن السيد محمد بن السيد حسين بن السيد عيسى الأول: يسكن سوق الشيوخ متزوج وله أولاد.

(١٧٠) السيد فاضل بن السيد فرج بن السيد محمد بن السيد حسين بن السيد عيسى الأول: يستقر الآن في سوق الشيوخ ويزاول الأعمال الحرة، متزوج وله أولاد.

(١٧١) الدكتور السيد فاقد بن السيد فرج بن السيد محمد بن السيد حسين بن السيد عيسى الأول: أنهى دراسته من كلية الطب، ويعمل الآن طبيباً في قضاء سوق الشيوخ، متزوج طبيبة وله أعقاب.

(١٧٢) السيد محمد بن السيد فرج بن السيد محمد بن السيد حسين بن السيد عيسى الأول: يسكن في منطقة المعيشية التابعة إلى محافظة ذي قار متزوج وله أولاد، ويعمل مهن حرة.

(١٧٣) السيد هاشم بن السيد احمد بن السيد حسين بن السيد عيسى الأول: من السادة الأجلاء يتمتع بشخصية محترمة وله جاه كبير في حل النزاعات العشائرية، يسكن قضاء سوق الشيوخ / العكيكة وأنتقل إلى رحمة الله وكانت تحال القضايا القضائية المستعصية في المحاكم لغرض حلها.

(١٧٤) السيد عبد بن السيد هاشم بن السيد احمد بن السيد حسين بن السيد عيسى الأول: سيد جليل القدر، له فضل كبير في الحفاظ على تراث الأسرة وله أعقاب ويتمتع بشخصية قوية لحل النزاعات بين العشائر.

(١٧٥) السيد طاهر بن السيد عبد بن السيد هاشم بن السيد احمد بن السيد حسين بن السيد عيسى الأول: متزوج وله أولاد، يسكن الآن في أم البعرور ناحية العكيكة ـ سوق الشيوخ.

السيد واثق زبيبة**wathiqnajizebiba@gmail.com

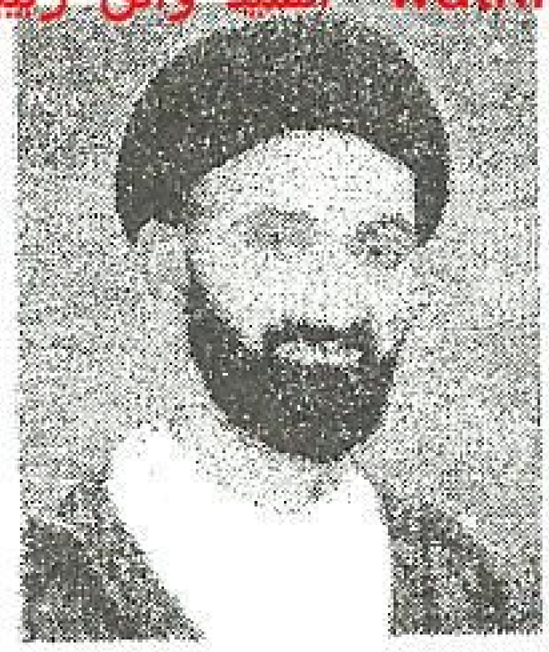

(١٧٦) السيد ظاهر بن السيد عبد بن السيد هاشم بن السيد أحمد بن السيد حسين بن السيد عيسى الأول: يسكن قضاء الكوفة / حي ميسان متزوج وله أعقاب ولا زال طالب في الحوزة ذو شخصية محبوبة بين أوساط السادة ورجل مهم صاحب جاه ووجاهه ومن خدمة المنبر الحسيني صاحب حسينية في خدمة سيد الشهداء الحسين عليه السلام.

(١٧٧) السيد مهدي بن السيد هاشم بن السيد أحمد بن السيد حسين بن السيد عيسى الأول: يسكن محافظة ديالى، ويعمل فيها، متزوج وله أولاد.

(١٧٨) السيد شاكر بن السيد هاشم بن السيد أحمد بن السيد حسين بن السيد عيسى الأول: يسكن كربلاء ويعمل كاسب، متزوج، وله ذرية من البنين والبنات.

(١٧٩) السيد علي بن السيد هاشم بن السيد أحمد بن السيد حسين بن السيد عيسى الأول: يسكن في العكيكة متزوج، وله أعقاب ومتوفي.

(١٨٠) السيد عباس بن السيد هاشم بن السيد أحمد بن السيد حسين بن السيد عيسى الأول: يسكن في سوق الشيوخ ويعمل كاسب متزوج وله أولاد.

(١٨١) السيد علي شناوة بن السيد حسين بن السيد عيسى الأول: من السادة الفضلاء له مكانة اجتماعية، واسع العلاقات، معروف في الأوساط العشائرية بحل النزاعات والمشاجرات التي تحصل بين القبائل متزوج وله أعقاب، رحمة الله عليه.

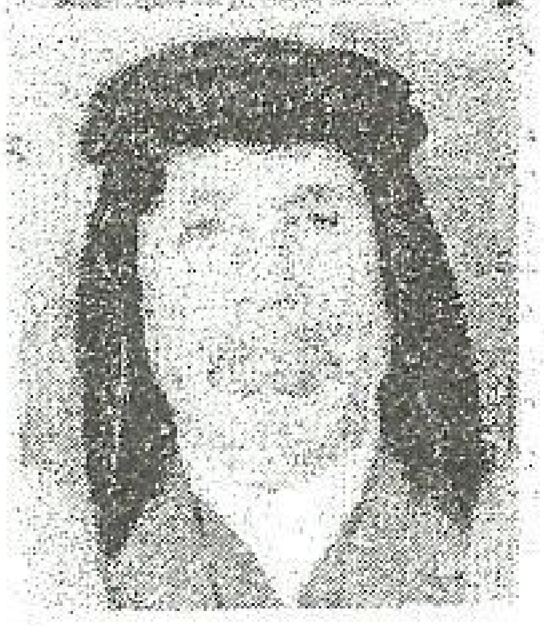

(١٨٢) السيد رزاق بن السيد علي بن السيد شناوة المذكور: من السادة الذين لهم صيت واسع، ومكانة محترمة، سار على نهج والده في حل المعضلات العشائرية، يسكن في ناحية العكيكة في منطقة الشميس وله اليد الفعالة في هذا المشجر وله دور مميز بعلاقاته مع السادة الموسوي اليعقوبيين.

(١٨٣) السيد جاسم بن السيد رزاق بن السيد علي بن السيد شناوة: يسكن ويعمل في محافظة تكريت، متزوج وعنده أولاد وأخيراً تحول إلى الناصرية ـ كرمة بني سعيد.

(١٨٤) السيد يعقوب بن السيد رزاق بن السيد علي بن السيد شناوة: يعمل

السيد واثق زبيبة**wathiqnajizebiba@gmail.com

كاسب متزوج، وله ذرية ويعمل في صحة الناصرية – ويسكن العكيكة.

(١٨٥) السيد صباح بن السيد رزاق بن السيد علي بن السيد شناوة: ويسكن في العكيكة متزوج وله ذرية من البنين والبنات.

(١٨٦) السيد حيدر السيد محمد السيد حسين

ذو شخصية معروفة في منطقته وله جاه بين العشائر المحيطة به في منطقة الشميس. وانتقل إلى رحمه عز وجل وله أعقاب.

(١٨٧) السيد رجب السيد حيدر السيد محمد السيد حسين السيد عيسى اليعقوبي انه شخصية معروفة في كرمة بني سعيد وله الفضل الكبير بتأسيس جامع كرمة بني سعيد وموكبها وله اليد الكبيرة في تماسك السيد عيسى لأنه كان محبوباً بين كل الأطراف العشائرية والسادة وتوفى في ٢١ / ١ / ١٩٨٦م رحمة الله عليه.

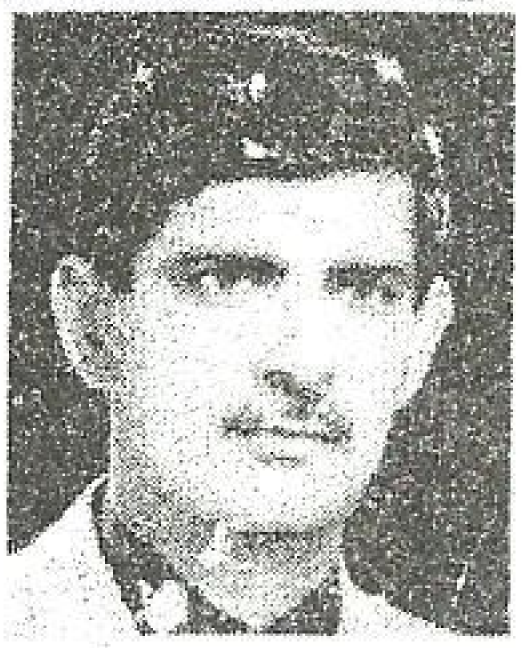

(١٨٨) السيد حامد السيد رجب السيد حيدر السيد محمد السيد حسين أنهى دراسته الجامعية (إدارة واقتصاد) وتعين في كلية الطب في الناصرية وملتزم بمبادئ والده وأخذ يجمع أخوته وعمامة ومشارك مع السادة عموماً في كل متابعة وعامل خير للجميع.

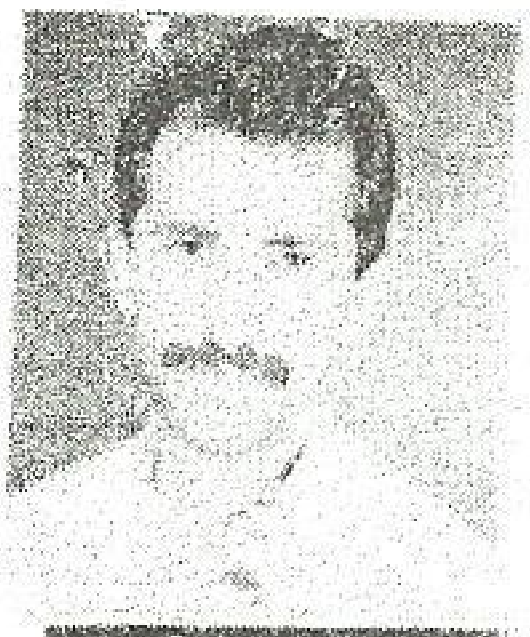

(١٨٩) السيد ماجد السيد رجب السيد حيدر السيد محمد السيد حسين أنهى دراسته في معهد الصحة العالي ويداوم في المركز الصحي في كرمة بني سعيد وله مشاركات جيدة وحسنة ومواظب على رضى والده.

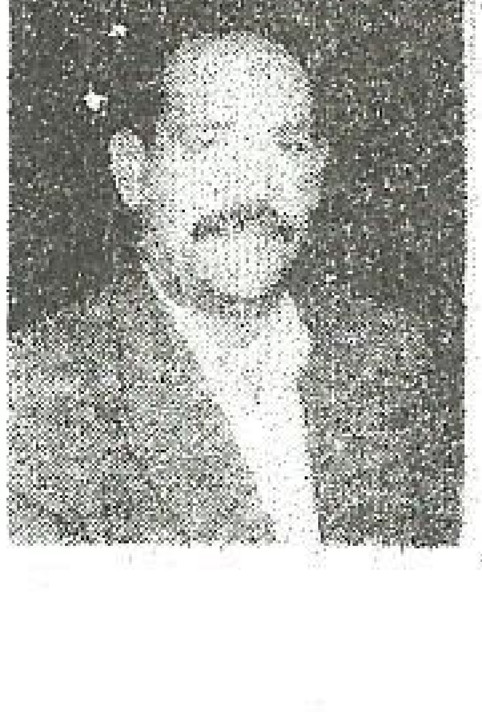

(١٩٠) السيد لؤي السيد رجب السيد حيدر السيد محمد السيد حسين أنهى خدمته العسكرية وعمل في بغداد وانتقل إلى كرمة بني سعيد.

(١٩١) السيد حيدر السيد رجب السيد حيدر السيد محمد السيد حسين أنهى دراسته في معهد المعلمين وبقي في أحدى مدارس كرمة بني سعيد.

(١٩٢) السيد حارث السيد رجب السيد حيدر السيد محمد السيد حسين أنهى دراسته الجامعية في الكوفة وحصل على ماجستير علوم حياة وتعين في كلية العلوم / الكوفة مدرساً وأنه محترم ومقدر وشخصيته محبوبة بين أطراف السادة.

السيد واثق زبيبة**wathiqnajizebiba@gmail.com

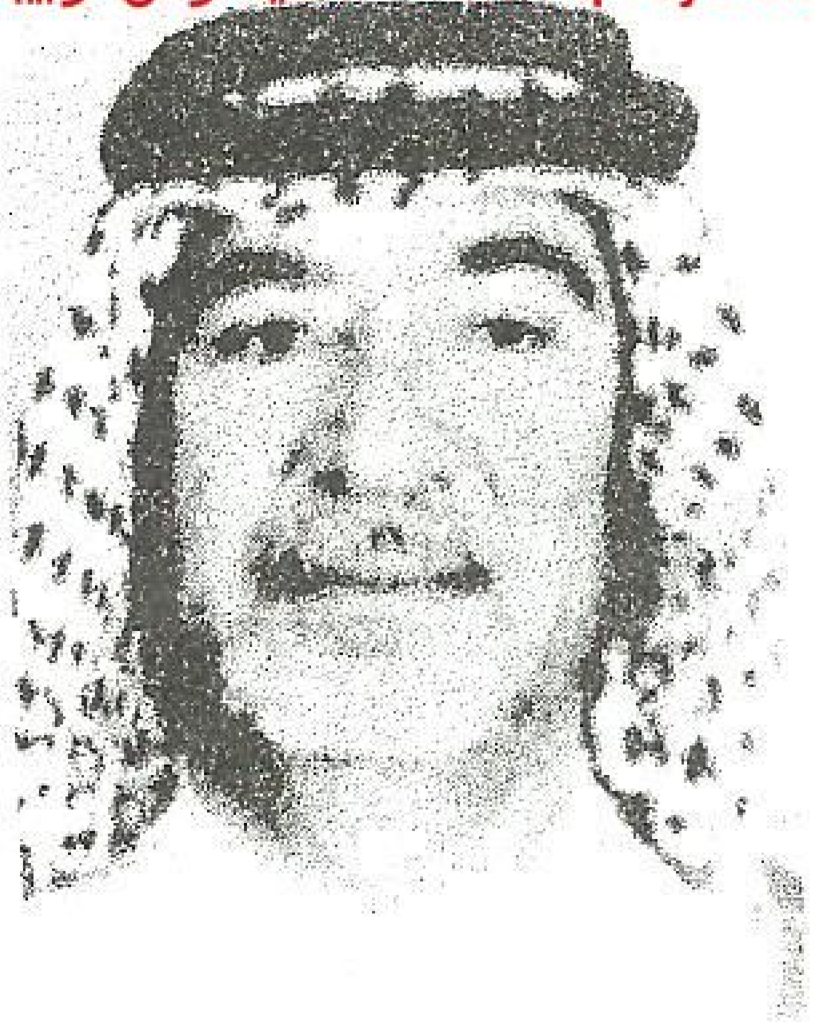

(١٧١) السيد جمعة السيد حيدر السيد محمد السيد حسين السيد عيسى اليعقوبي أحيل على التقاعد من العسكرية برتبة ملازم أول وسكن كرمة بني سعيد وكان ذو شخصية فريدة بين عموم السيد عيسى والعشائر المجاورة حيث كان هادئاً ومتواضعاً ومشارك في كل أمور السادة والعشائر وكان حلقة وصل بين السادة والحسيني حيث كان عميدهم ومسؤول عنهم وكانت وفاته في ٩ / ٤ / ١٩٩٥م رحمة الله عليه حيث كان ذو كلمة مسموعة في المنطقة.

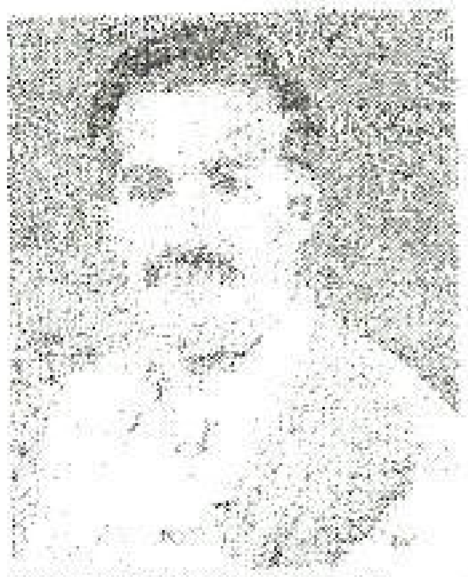

(١٧٤) السيد محمد السيد جمعة السيد حيدر السيد محمد السيد حسين أنهى خدمته العسكرية وصاحب محل وسكن كرمة بني سعيد وله أعقاب.

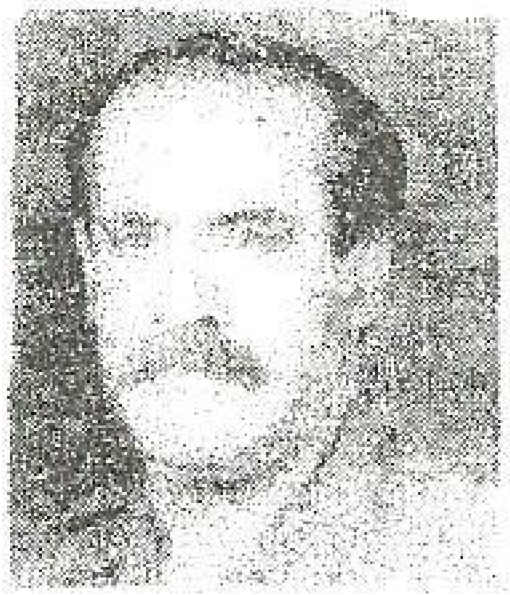

(١٧٥) السيد احمد السيد جمعة السيد حيدر السيد محمد السيد حسين تسرح وعاد للعسكرية وكان يسكن بغداد وأخيراً تحول إلى كرمة بني سعيد وله أعقاب.

(١٧٦) السيد محمود السيد جمعة السيد حيدر السيد محمد السيد حسين خدمة وتسرح من العسكرية وصاحب محل في كرمة بني سعيد.

(١٧٧) السيد جبار السيد جمعة السيد حيدر السيد محمد السيد حسين صاحب محل في سوق الشيوخ ويسكن في كرمة بني سعيد وأنه محترم بين أخوته وعمامة وذو شخصية متحمسة للخير وكلام مسموع ويحب المواصلة مع ابناء السادة كافة.

السيد واثق زبيبة**wathiqnajizebiba@gmail.com

٤ـ عمارة آل السيد جعفر من آل السيد عيسى اليعقوبي

السيد واثق زبيبة**wathiqnajizebiba@gmail.com

أعقاب السيد جعفر بن السيد عيسى الأول بن السيد مهدي الخواري

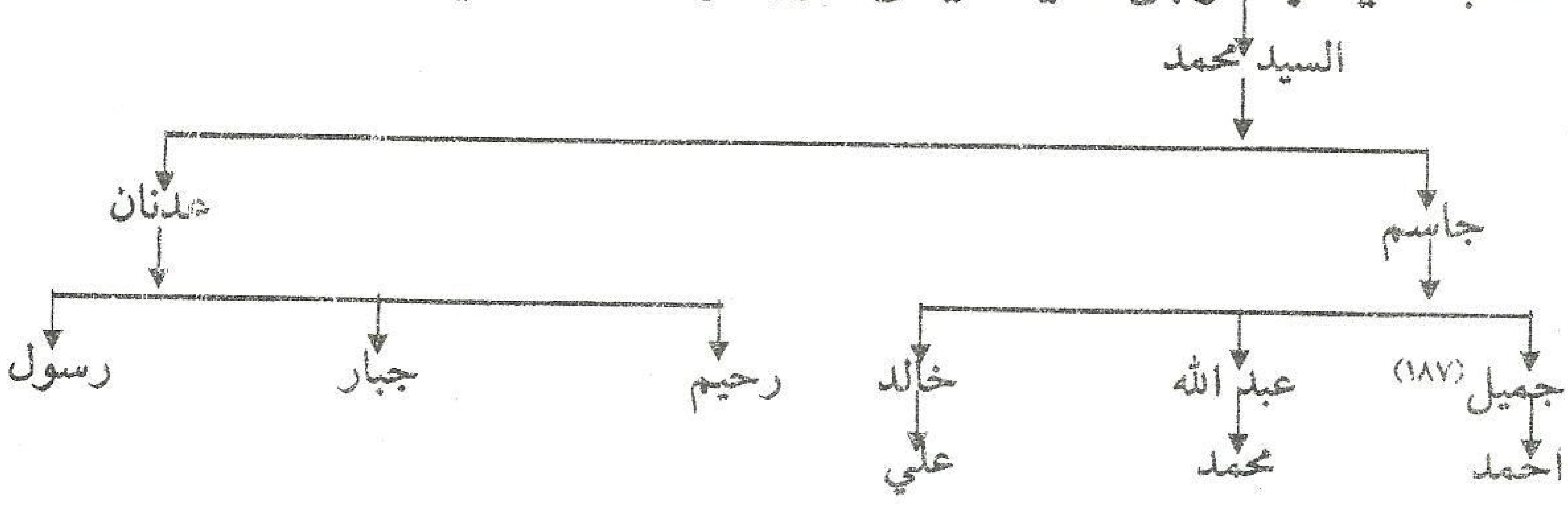

﴿فرقة آل السيد جعفر اليعقوبي﴾

(١٨٧) السيد جميل السيد جاسم السيد محمد السيد جعفر السيد عيسى عسكري متقاعد يسكن الناصرية شخصية محترمة ومحبوبة بين أوساط السادة.

السيد واثق زبيبة**wathiqnajizebiba@gmail.com

٥. عمارة آل السيد مهدي آل السيد عيسى اليعقوبي

السيد واثق زبيبة**wathignajizebiba@gmail.com

أعقاب السيد مهدي بن السيد عيسى الأول بن السيد مهدي اليعقوبي الحواري الموسوي

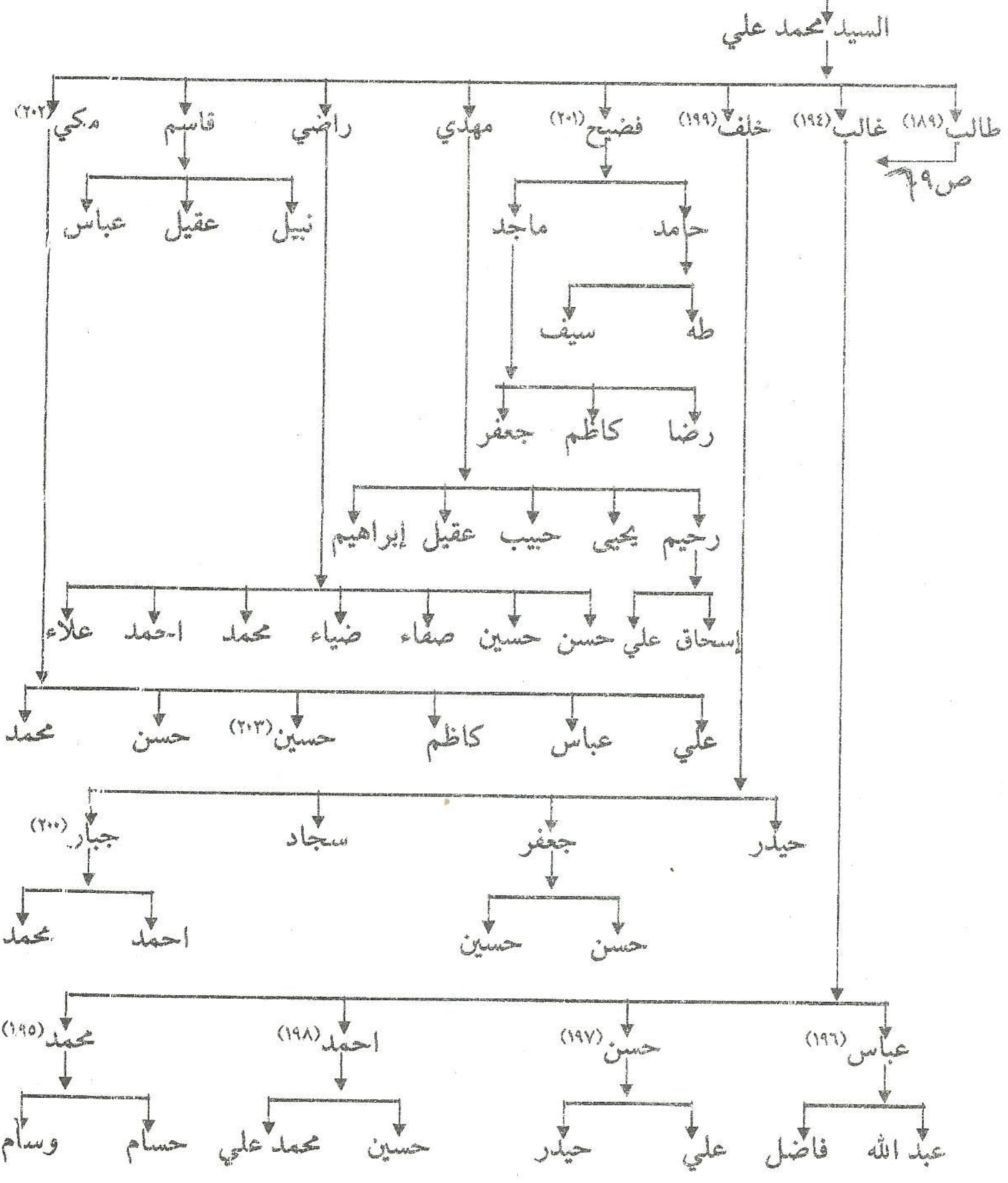

السيد واثق زبيبة**wathiqnajizebiba@gmail.com

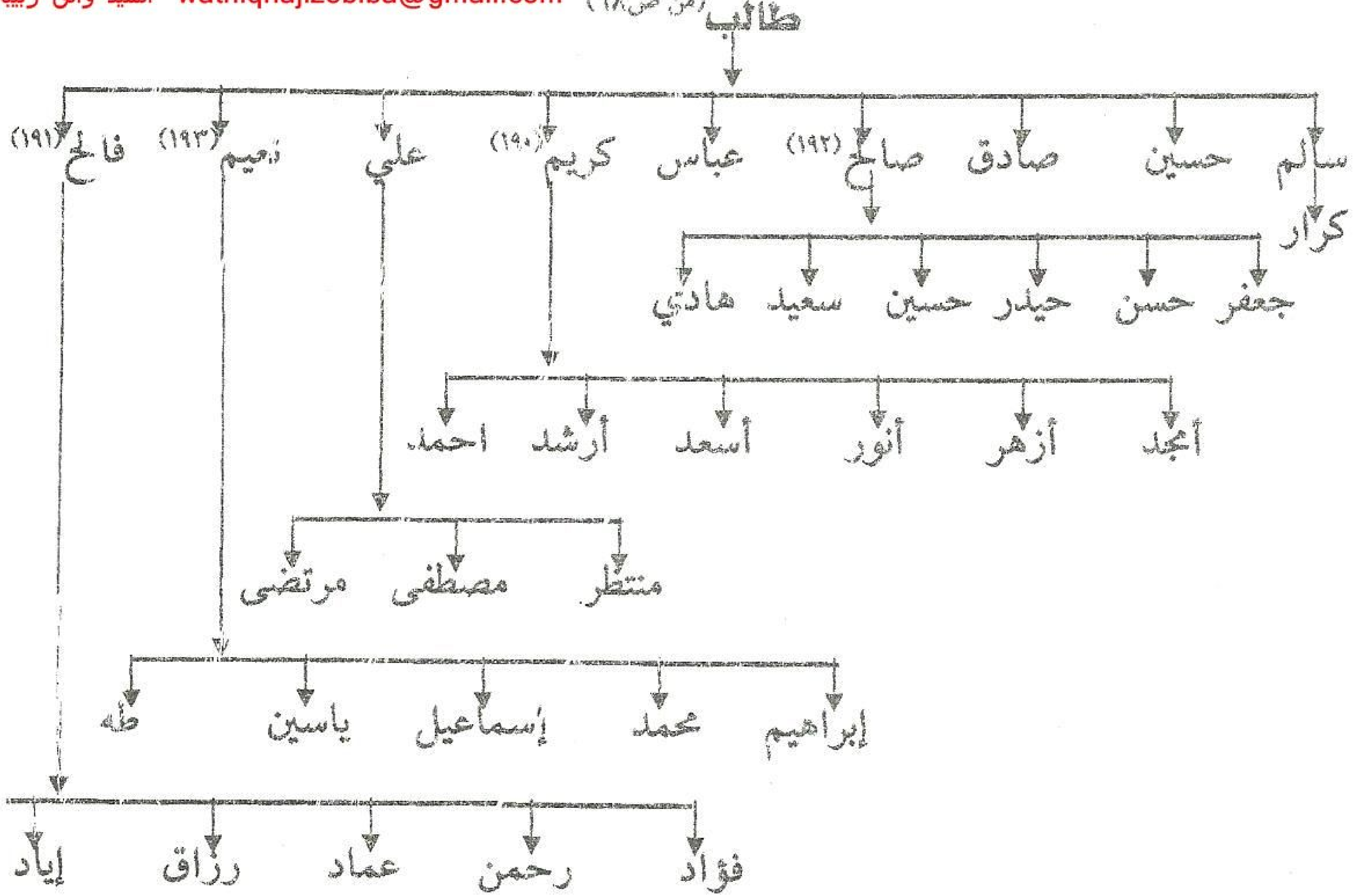

﴿عمارة السيد طالب السيد محمد علي السيد مهدي السيد عيسى﴾

السيد واثق زبيبة**wathiqnajizebiba@gmail.com

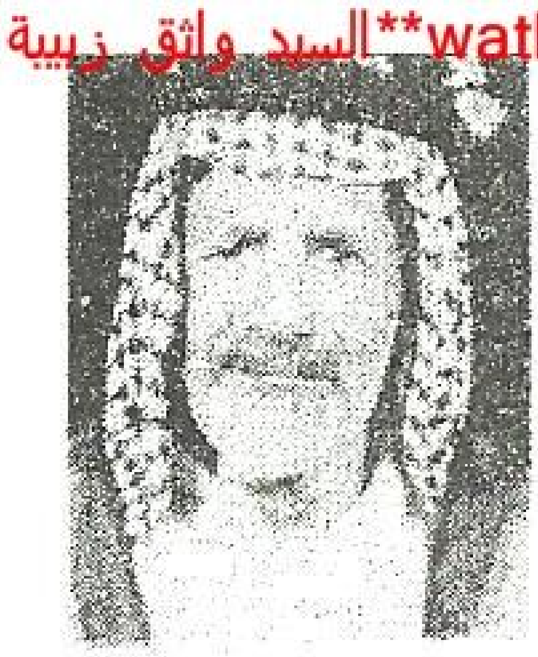

(١٨٩) السيد طالب بن السيد محمد علي بن السيد مهدي بن السيد عيسى الأول: يسكن العكيكة، ويمتهن الأعمال الزراعية متزوج وله أعقاب رحمة الله عليه محبوب بين أوساط العشائر والسادة عموماً ومحترم ومقدر ومشارك في كل المناسبات وتوفى ٣ / ٢٠٠٥م.

(١٩٠) السيد كريم بن السيد طالب بن السيد محمد علي بن السيد مهدي بن السيد عيسى الأول: يسكن قضاء سوق الشيوخ في الحي العسكري، يعمل في دائرة صحة مركز محافظة ذي قار.

(١٩١) السيد فالح بن السيد طالب بن السيد محمد علي بن السيد مهدي بن السيد عيسى الأول: متقاعد، يسكن الناصرية، متزوج وله ذرية من البنين والبنات.

(١٩٢) السيد صالح بن السيد طالب بن السيد محمد علي بن السيد مهدي بن السيد عيسى الأول: عسكري متقاعد، يسكن منطقة العكيكة متزوج وله ذرية، انتقل إلى رحمة الله تعالى بتاريخ ١٣ / ٥ / ١٩٩٧م.

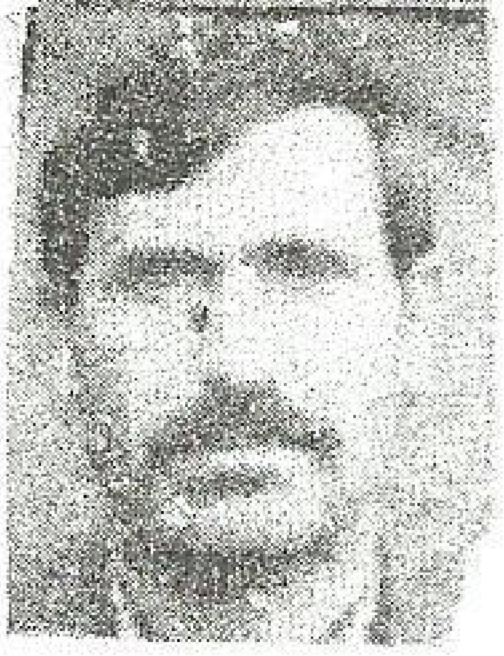

(١٩٣) السيد نعيم بن السيد طالب بن السيد محمد علي بن السيد مهدي بن السيد عيسى الأول: يسكن في قضاء سوق الشيوخ ويعمل في صحة القضاء، متزوج وله أولاد.

(١٩٤) السيد غالب بن السيد محمد علي بن السيد مهدي بن السيد عيسى الأول: متزوج وله أعقاب رحمة الله عليه.

(١٩٥) السيد محمد بن السيد غالب بن السيد محمد علي بن السيد مهدي بن السيد عيسى الأول: عسكري متقاعد، يسكن الديوانية، متزوج وله أعقاب، توفي في ١٩ / ٨ / ١٩٩٨م.

(١٩٦) السيد عباس بن السيد غالب بن السيد محمد علي بن السيد مهدي بن السيد عيسى الأول: عسكري متقاعد، يسكن الناصرية في حي الشهداء، متزوج وله أولاد.

السيد واثق زبيبة**wathiqnajizebiba@gmail.com

(١٩٧) السيد حسن بن السيد غالب بن السيد محمد علي بن السيد مهدي بن السيد عيسى الأول: يسكن مركز محافظة ذي قار، ويعمل في صحة الناصرية متزوج وله أولاد.

(١٩٨) السيد احمد بن السيد غالب بن السيد محمد علي بن السيد مهدي بن السيد عيسى الأول: من رجال الحوزة العلمية في النجف الاشرف، ويسكن في النجف، وله أفضال كثيرة ومساهمات فاعلة تحمل من أجلها المتاعب فيما يخص تراث الأسرة وتاريخها ونسبها، انتقل في الأونة الأخيرة إلى مركز محافظة الناصرية، وقد سبق له وان قام بتصحيح كتاب "أعلام من البيت الموسوي" للمؤرخ النسابة السيد عبد الستار النفاخ وكتب مقدمة له، شخصية محترمة ومحبوبة، متزوج وله أولاد.

(١٩٩) السيد خلف بن السيد محمد علي بن السيد مهدي بن السيد عيسى الأول: يسكن في العكيكة، ويمارس الأعمال الزراعية، متزوج وله ذرية وشخصية محبوبة ومحترمة بين أوساط السادة عموماً.

(٢٠٠) السيد جبار بن السيد خلف بن السيد محمد علي بن السيد مهدي بن السيد عيسى الأول: يسكن مع والده ويعمل أعمال حرة، متزوج وله أعقاب.

(٢٠١) السيد فضيح بن السيد محمد علي بن السيد مهدي بن السيد عيسى الأول: يسكن العكيكة ويعمل فلاح متزوج وله أولاد.

(٢٠٢) السيد مكي بن السيد محمد علي بن السيد مهدي بن السيد عيسى الأول: عسكري متقاعد ويعمل في الأعمال الحرة وله أولاد ويسكن سوق الشيوخ.

(٢٠٣) السيد حسين بن السيد مكي بن السيد محمد علي بن السيد مهدي بن السيد عيسى الأول: يسكن مع والده في سوق الشيوخ ويعمل بالأعمال الحرة متزوج وله أولاد.

السيد واثق زبيبة**wathiqnajizebiba@gmail.com

٦ـ عمارة السيد سلمان السيد عيسى اليعقوبي

ذريته فقط بنات (اركيتة زوجت، السيد نعمة السيد عيسى).

٧ـ عمارة السيد حسن السيد عيسى اليعقوبي

عنده محسن وكانت ذريته بنات (طاهرة ، معلاية، جواهر).

٨ـ عمارة السيد يوسف السيد عيسى اليعقوبي

عنده علوان وذريته بنات (زكريا – علية).

علاقة السيد عيسى بعشيرة الحسيني

السيد عيسى الأب الأكبر متزوج من الحسيني من فخذ الـوز ولديها السيد يوسف آل سيد سلمان لا توجد عندهم ذرية وبنفس الوقت عبد الشمخي متزوج أخت السيد عيسى، وهي تاجة وأخذوا يأدون معاهم الفاصول العشائري وأخيراً في ١٩٩٦م تم الانفصال عنهم عشائرياً. حيث كانوا يسمون السادة سادة الحسيني.

علاقة السادة السيد عيسى بالمزيعل الحسن الجنوبيين / سوق الشيوخ

أن شيخ الحسن العمومي حمودة المزيعل لقد تزوج من زوجة بنت السيد جابر ابن السيد عباس السيد عيسى العمومي فأخذوا أولاده يسمون السادة بالخوالي وتزوج مهلهل حمودة المزيعل من ناهوده بنت السيد نعمة السيد علي السيد عيسى.

وتزوج منهم المرحوم خليل خميس عيسى بنت محيس الحمودة المزيعل فمن هذا استمرت العلاقة بين الحسن الجنوبي والسادة السيد عيسى.

السيد واثق زبيبة**wathiqnajizebiba@gmail.com

تقاريض علماء وخبراء النسب

"خبراء لجنة أنساب محافظة النجف الأشرف"

لعام ٢٠٠٢م – ١٤٢٣هـ

السيد واثق زبيبة**wathiqnajizebiba@gmail.com

بسم الله الرحمن الرحيم

والصلاة والسلام على نبينا محمد وآله الطيبين الطاهرين

لقد جاء بحمد الله على حسب الإرادة من حيث الصحة والوفاق كما صرحت به كتب الأنساب في صحة نسب السادة (آل يعقوب) من أعقاب السيد جعفر بن الأمام موسى الكاظم عليه السلام زاد الله شرف السادات.

حرر هذا النسب الراجي الفاضل النسابة عباس الحاج محمد الدجيلي النجفي، صاحب كتاب الأنجم الزاهرة في أنساب العترة الطاهرة وكتاب الدرر البهية في أنساب عشائر النجف العربية.

١٤٢٨

النجف الاشرف

١٠ / شعبان / ١٤٢٠

الشيخ عباس الحاج محمد الدجيلي

بسم الله الرحمن الرحيم

والحمد لله رب العالمين وصلى الله على أبي القاسم محمد وآله الطيبين الطاهرين لقد تم بفضل الله وإحسانه إجراء التحقيق النسبي من السيد يعقوب صعوداً إلى الإمام موسى بن جعفر عليهما السلام والشهرة بالسيادة وطبقاً للمصادر المطبوعة والوثائق المنسوبة عن صحة وسيادة هذه الأسرة العلوية الموسوية الخوارية أسرة السادة آل يعقوب وفقاً لما مدون أعلاه من مصادر والله جل أسمه المطلع على أسرار الأمور وهو ولي التوفيق والحمد لله رب العالمين.

الباحث في الأنساب

عضو اتحاد الأدباء والكتاب العرب

الشيخ صالح نغماش الكرعاوي

١٩ / ١ / ٢٠٠١م

٢٤ / شعبان / ١٤٢١هـ

الشيخ صالح الكرعاوي

السيد واثق زبيبة**wathiqnajizebiba@gmail.com

بسم الله الرحمن الرحيم

﴿كَشَجَرَةٍ طَيِّبَةٍ أَصْلُهَا ثَابِتٌ وَفَرْعُهَا فِي السَّمَاءِ﴾

فرع طاهر من شجرة النبوة والدوحة العلوية الهاشمية، وهي شجرة أولاد رسول ﷺ.

مبارك ذريتك يا رسول الله، ببركة الله سبحانه وتعالى نسب صافي وضاء، هو نسب السادة آل يعقوب في الناصرية.

المؤرخ / النسابة
السيد عبد الستار النفاخ

الباحث في الأنساب

السيد عبد الستار محمد النفاخ

٢٩ / ١ / ٢٠٠١م

٤ / ذي القعدة / ١٤٢١هـ

بسمه تعالى

أبارك هذه الأنساب الطاهرة ويكفي اشتهار الأنساب وفقكم الله جميعاً لأن تكونوا أبناء بارين لرسول الله ﷺ.

محمد الأمين

بسم الله الرحمن الرحيم

والحمد لله رب العالمين والصلاة والسلام على أشرف الأنبياء والمرسلين محمد وآله الطيبين الطاهرين.

تم بعون الله على الخير والسداد، بجهود وأعداد وجمع وتحقيق ومتابعة الراجين عفو الله الموقعين أدناه.

السيد قصي السيد خميس السيد عيسى — السيد علي كاظم نعمة — السيد احمد غالب محمد علي

النجف الاشرف

١٠ / شعبان / ١٤٢٠هـ

٥ / ١ / ٢٠٠١

وفق الله تعالى منتسبي هذه الشجرة المباركة وأيدهم لرضاه

السيد واثق زبيبة**wathiqnajizebiba@gmail.com

المشجر العمومي

للسادة آل يعقوب الخواريين

السيد واثق زبيبة**wathiqnajizebiba@gmail.com

سادة موسوية خوارية أسرة آل يعقوب

نسب
السادة آل (السيد علي) الموسوي اليعقوبي

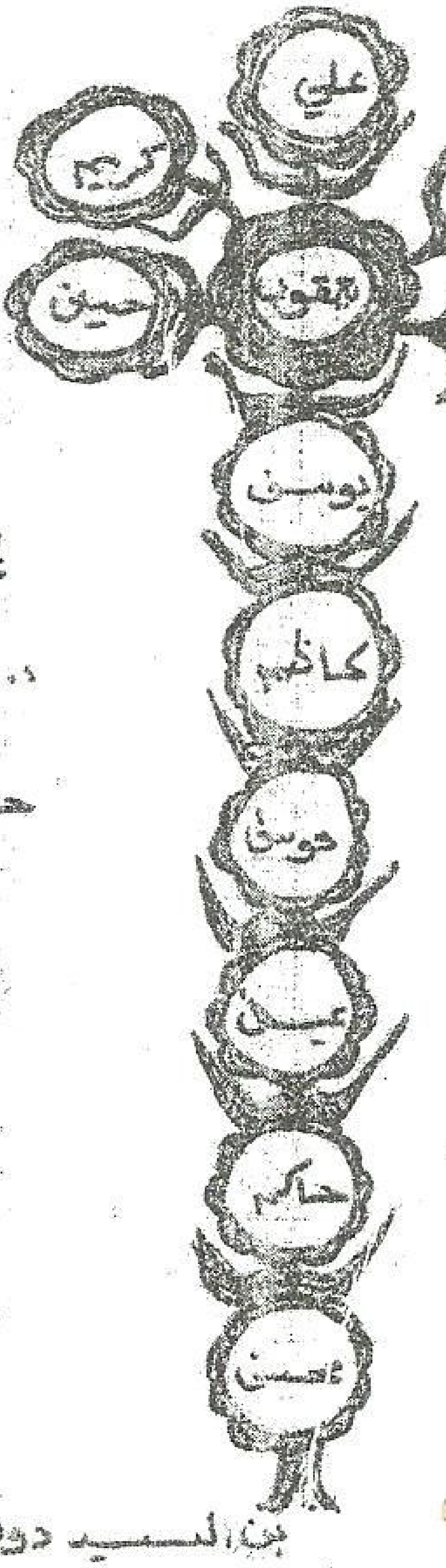

المصادر القديمة :-

١. سر السلسلة العلوية ص ٣٧ لابي نصر البخاري.
٢. عمدة الطالب في أنساب آل ابي طالب. ص ٢٤٨
٣. تحفة الازهار وزلال الانهار في نسب الاشرف الاطهار ج٣ ص ٢٠٠ ضامن بن شدقم ص ٢٠٩

المصادر الحديثة :-

١. المشجر الوافي ج٣ ص ٣٠ ط ٢٠٠٤م ٢٤٢٤هـ
٢. مشجرة في حوزة السادة آل يعقوب موقعة من قبل النسابة الاستاذ عاصم الحاج احمد الدجيلي بتاريخ ١٠ شعبان سنة ١٤٢٠هـ
وعدة من المشجرات المعروفة

الشيخ صالح الكرعاوي
عضو اتحاد الادباء والكتاب العرب

الباحث في علم الانساب
الشيخ صالح الكرعاوي
١٨ / ١٢ / ٢٠٠٤م
٢٤ / شوال ١٤٢١هـ

الشيخ
صالح الكرعاوي
عضو اتحاد المؤرخين العرب

بن السيد دويس الثاني بن ثابت بن يحيى بن
دويس الاول بن السيد عاصم بن السيد حسن بن السيد محمد بن السيد علي بن السيد
سالم بن علي بن حمزة بن موسى الصغير بن علي دبال لوالده الخواريون بن الحسن الثاني
بن السيد جعفر الخواري بن الامام موسى الكاظم (عليه السلام).

بسم الله الرحمن الرحيم

الحمد لله رب العالمين وصلى الله على ابي القاسم محمد وآله الطيبين الطاهرين. لقد تم بفضل الله واحسانه اجراء التحقيق النسبي من السيد ... يعقوب ... الامام موسى بن جعفر (ع) وبالشهرة بالسيادة وطبقاً للمصادر المطبوعة والوثائق الثبوتية فضلاً عن شهادة هذه الاسرة العلوية الموسوية الخوارية أسرة السادة آل يعقوب وفقاً لما دون أعلاه من مصادر والتسجيل أسمه المطلع على مسار الامور وهو ولي التوفيق والحمد لله رب العالمين.

الباحث في علم الانساب
الشيخ
صالح الكرعاوي

مؤلف كتاب الموسوعة الكاملة في انساب العرب

المصدر (٧) آل الموسوي الخواري أسرة آل يعقوب

السيد واثق زبيبة**wathiqnajizebiba@gmail.com

كاظم – موسى – عيسى – هاشم (ويقال له حامد النجفي اول من انتقل من الحصين من الحلة وسكن مدينة النجف ولقب برماح) وهو جد محسن بور

والدونيبات هم الذين اقطعهم بعض أمراء ... يقال لها ابو طاروف شرق من قرى الحلة

الملوك الحصين قرية الحصينية

يوسف

عبد الله ذكرناه التعليق
ابو قاسم السعيدي
كان حيا ١٢٤٢ هـ
وهو جد آل المقرم الاسرة المعروفة في النجف والهندية

حسين حمزة محمد عيسى يعقوب

السادة آل يعقوب كانوا يعرفون قبل هذه التسمية آل حامد النجفي وهم من الدونيبات من بطن من آل يحيى الموسوي الخوارزمي

ويقال لولده آل خليل وهم من الغراف
ومنهم سيد طه راعي الصافية
ومنهم سيد كاظم آل يعقوب وهو من كبارهم وهم سادة البوشامة
ومنهم سيد مهدي اليعقوبي صاحب مضيف ومقام من الحمار

كاظم
ابراهيم
خليل
محمد
عزيز
كريم

محمد علي آل يحيى الموسوي
النسابة المختص في أنساب السادة الخوارزميين الموسويين
غرة الجمعة ٢٧ ذو الحجة الحرام من عام ١٤٢١ هـ

محمد يوسف درويش علي حسن كريم

درويش ابن ثابت بن كاظم ... بن يحيى بن درويش الاول (جد الدونيبات الذين سكنوا ارض الحصين قديما)

[illegible]

السيد واثق زبيبة**wathiqnajizebiba@gmail.com

فرقة السادة آل حسين اليعقوبي

فرقة السادة آل كاظم اليعقوبي

فرقة السادة آل يوسف اليعقوبي

فرقة السيد علي اليعقوبي الموسوي

السيد واثق زبيبة**wathiqnajizebiba@gmail.com

مشجر السادة آل يعقوب الموسويين الخواريين العمومي

المنحدرين من السيد جعفر الخواري بن الإمام السابع موسى الكاظم عليه السلام

الإمام موسى الكاظم عليه السلام ← جعفر الخواري ← الحسن الثائر ← علي الخواري ← موسى العصيم ← يحيى الأول ← دويس الأول ← عاصم ← حسن ← محمد ← علي ← سالم ← علي ← صبرة ← ثابت ← دويس الثاني ← محسن ← حاكم ← عيسى ← موسى ← كاظم ← يوسف ← **يعقوب "الأب الأكبر"**

يعقوب "الأب الأكبر":

- السيد درويش "جد السادة آل نوح"
- السيد يوسف
  - السيد عبد الله
    - طالب
    - جابر
      - سلطان
      - فلحي
    - احمد ← شبر ← أحمد ← عبد الله ← سلمان ← جعفر ← طالب ← السيد جليل "بغداد" (وفي الوقت الحاضر يعتبر عميد السادة اليعقوب يسكن بغداد / العامرية) ← نبراس
    - سلمان ← جعفر ← حسن ← موسى
- السيد كاظم
  - محمد
  - دويس
  - إبراهيم ← خليل ← جعفر ← حسين
  - حسن
  - علي
- السيد حسين ← السيد كاظم ← السيد جابر
  - سلمان
  - حسن
    - باقر ← جعفر
    - حسين ← عطية ← السيد الخفاف (كرمة حسن العكيكة)
  - شناوة ← مهدي ← صالح (في الحرية)
  - حميد ← احمد

السيد واثق زبيبة**wathiqnajizebiba@gmail.com

خط السيد علي

- حسين (ناحية الإصلاح)
  - علي
    - حسين
      - محمد حسين
        - كاظم (الناصرية)
    - مهدي
      - ريسان
        - محمد
          - عيسى
            - حسين
              - نعمة
    - طاهر
- احمد
  - شبر
    - حسن (الكفل)
      - حسن
      - حسين
        - شبر
          - هاشم
            - شبر
            - حسين
            - إبراهيم
            - علي
      - محمد
        - احمد
          - عبد الأمير
            - ناجح
    - احمد
      - السيد مهدي
        - السيد عيسى

السيد عيسى سوق الشيوخ كرمة بني سعيد / العكيكة "ومنه أخذوا لقبهم وتنتشر ذريته في سوق الشيوخ وكرمة بني سعيد والعكيكة وفيه البيت والعدد والانتشار"

- السيد عيسى
  - السيد علي
    - السيد نعمة
      - السيد كاظم — ص٨٢
      - السيد سالم — ص٨٢
    - السيد شريف
      - السيد محمد
        - السيد محسن
          - السيد جسار
            - منتظر
            - مجتبى
            - مرتجى
            - علي
            - أبو الحسن
          - السيد واثق
            - علي
          - السيد هادي
            - محمد
    - السيد طاهر — ص٨٢
  - السيد عباس
  - السيد حسين
  - السيد جعفر
  - السيد مهدي
  - السيد حسن
  - السيد يوسف
  - السيد سلمان

السيد واثق زبيبة**wathiqnajizebiba@gmail.com

خط السيد كاظم (من ص٨١)

- السيد جعفر[١]
  - السيد محمد
- السيد إسماعيل
  - أنس
  - بسام
- السيد علي
  - حيدر
  - أوس
  - احمد
  - الحسن

خط السيد سالم (من ص٨١)

- السيد صفاء
  - رضا
  - سجاد
  - بركات
- السيد ميثم
  - أوروك
- السيد شبر
  - منير
- السيد حسين
- السيد حسن
- السيد علي
  - حيدر
  - يوسف

خط السيد طاهر بن السيد علي (من ص٨١)

- السيد محمد
  - السيد ناصر
    - محمد
      - نورس
    - علي
    - إسماعيل
    - احمد
      - اوس
      - علي
      - محمد
- السيد صالح
  - السيد كسار
    - د.علاء
    - عمار
    - صفاء
  - السيد قاسم
    - محمد
    - حمزة
    - عباس
      - سجاد
      - علي
    - كرار
    - حسين
  - السيد علي
    - حميد
    - سعيد
  - السيد جاسم
    - عواد
    - باسم
      - محمد
    - ناصر
    - صالح
    - محمد
  - السيد حسن
    - فلاح
    - صلاح
    - صباح
    - احمد
    - محمد
    - علي

(١)د. السيد جعفر السيد كاظم يعتبر من الشخصيات التي ساهمت مادياً ومعنوياً وجهد فكري بخصوص مشجر السادة اليعقوبيين ولا ينسى فضله لهذه الجهود.

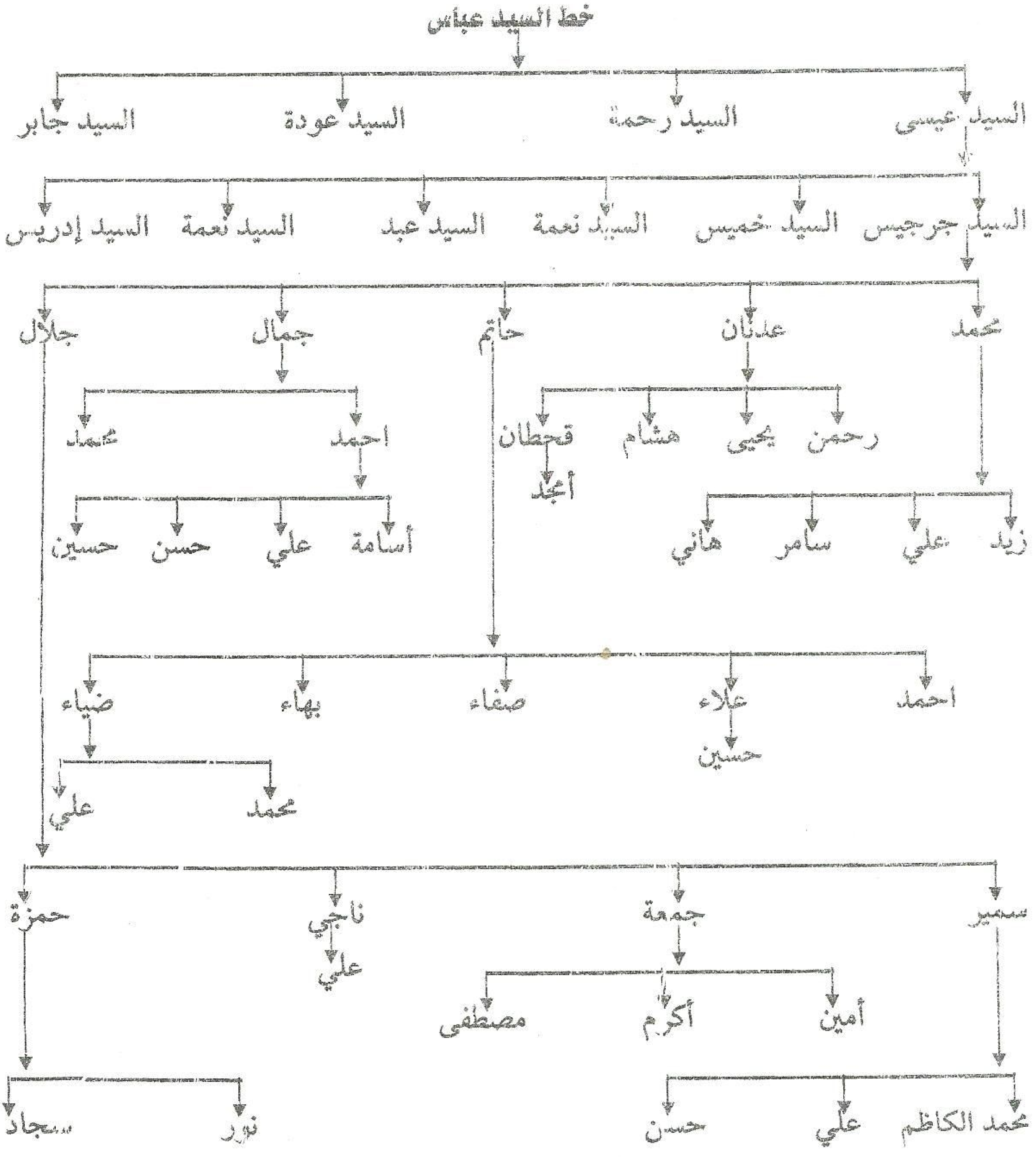

السيد واثق زبيبة**wathiqnajizebiba@gmail.com

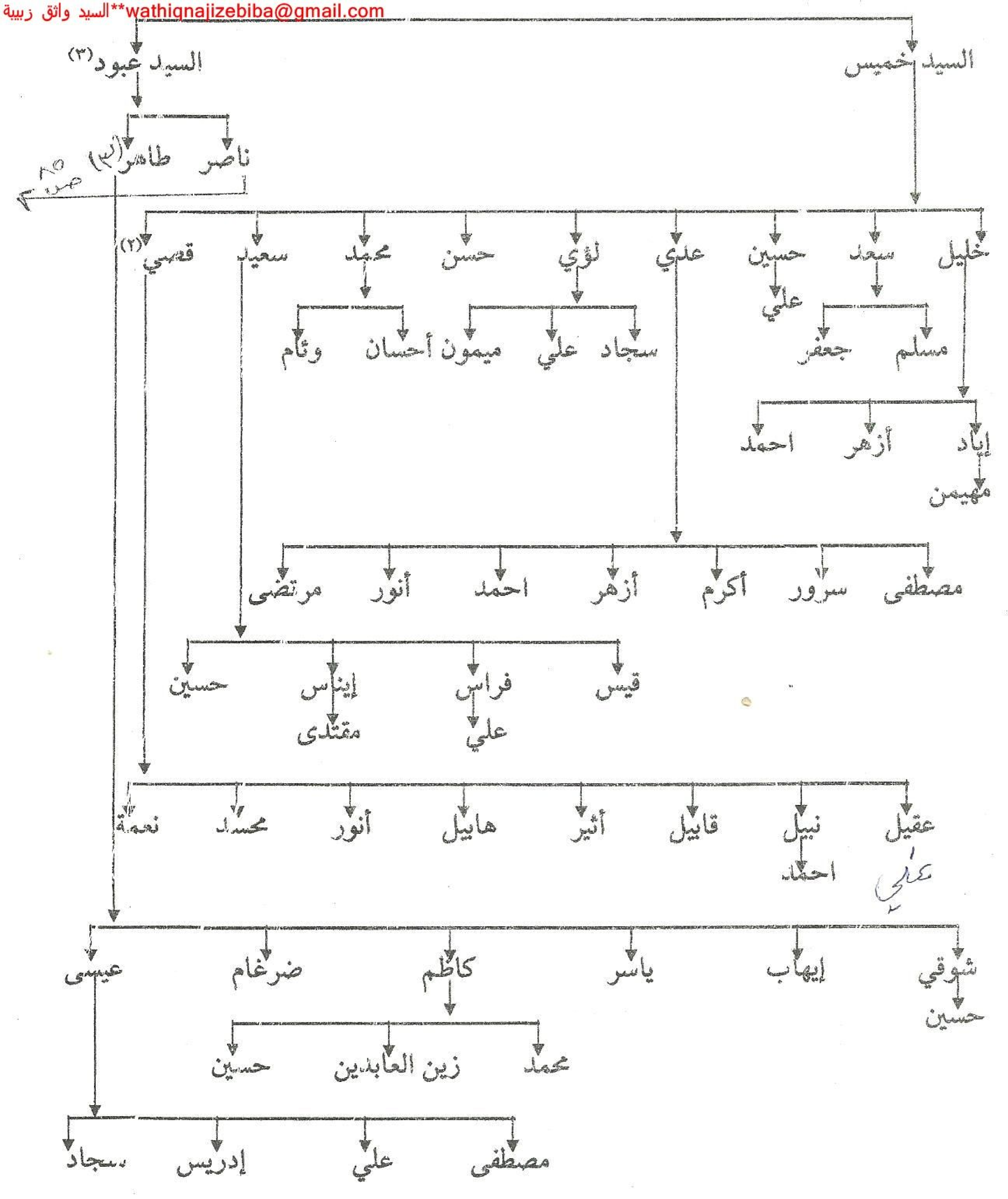

(٢) **السيد قصي القائم بأعداد هذا المؤلف:**

ومما يذكر أن السيد قصي بن السيد خميس المذكور أعلاه يبذل جهداً مكثفاً مادياً ومعنوياً من أجل أعداد هذا التراث النسبي والتاريخي والذي يخص الأسرة اليعقوبية الخوارية الموسوية

السيد واثق زبيبة**wathiqnajizebiba@gmail.com

عموماً، وما زال يحث الخطى جاداً من أجل أخراج هذا الكتاب إلى النور وقد سبق وان ترجمناه من خلال صفحات هذا الكتاب.

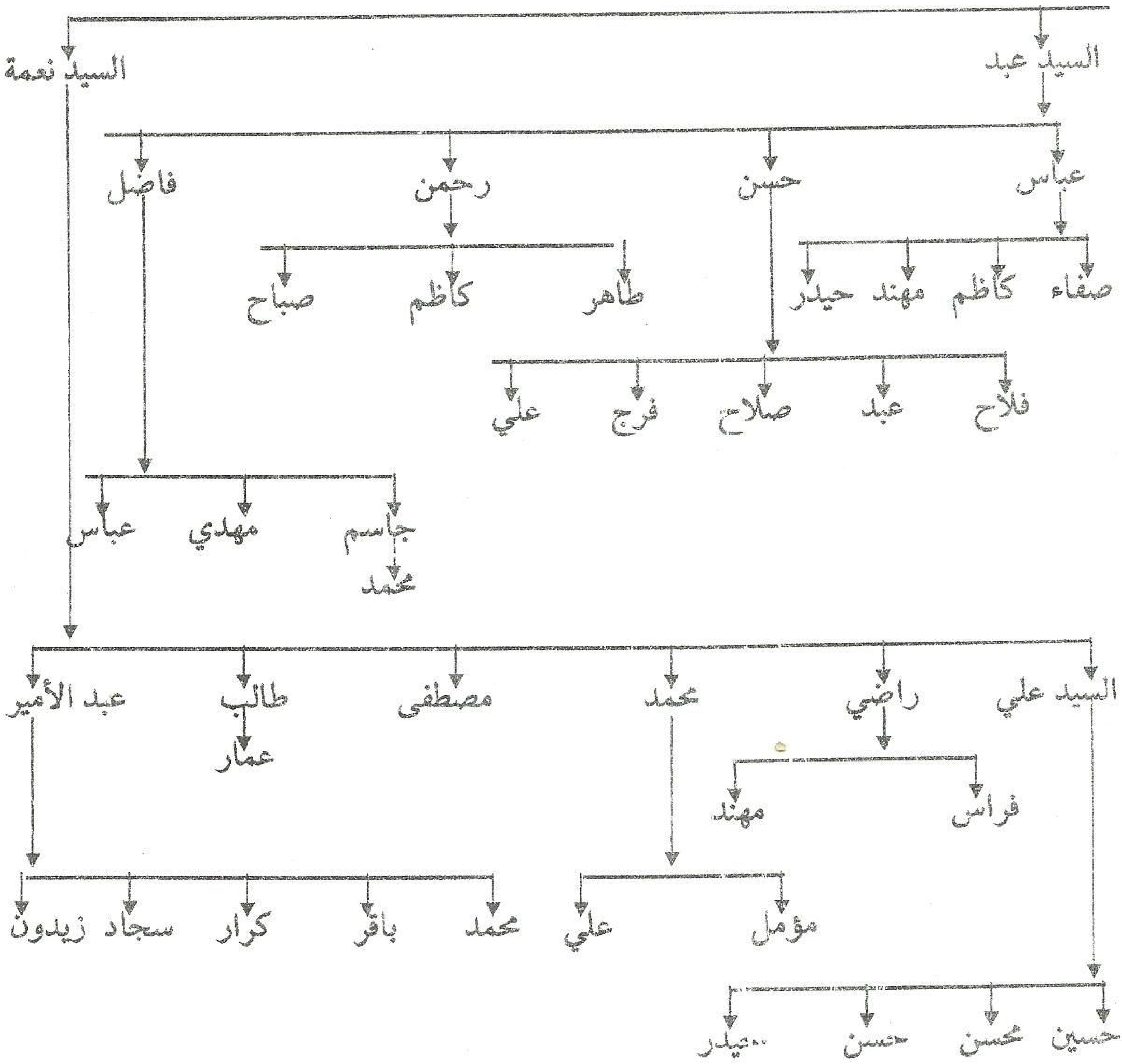

خط السيد ناصر السيد عبود

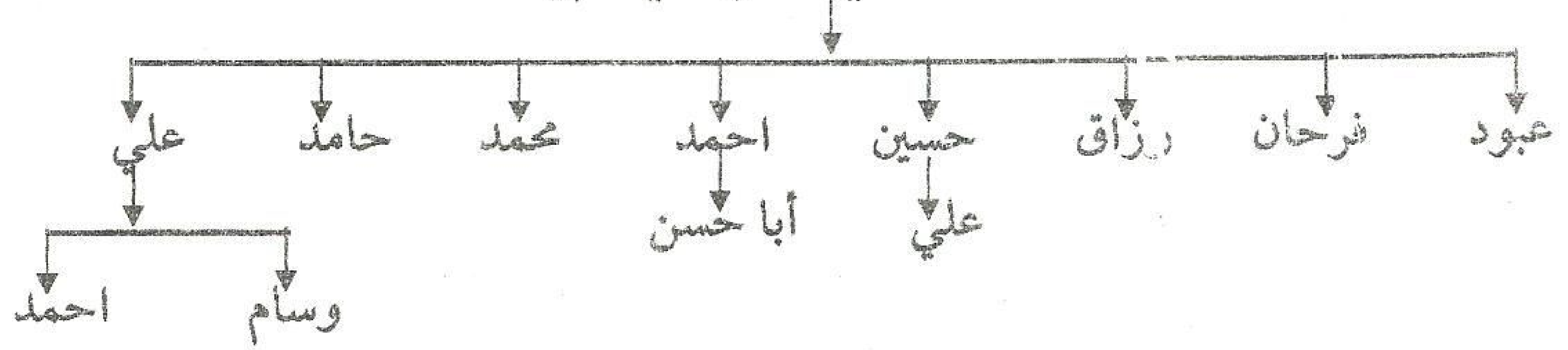

(٣) السيد طاهر السيد عبود السيد عيسى اليعقوبي من شخصيات السيد عيسى التي ساهمت مادياً ومعنوياً بهذا المشجر وأخراجه للوجود وله الفضل الكبير بأبراز هذه العشيرة والأحتفاظ ببيرغ العشيرة. (قائم آل محمد عشيرة السيد عيسى).

السيد واثق زبيبة**wathiqnajizebiba@gmail.com

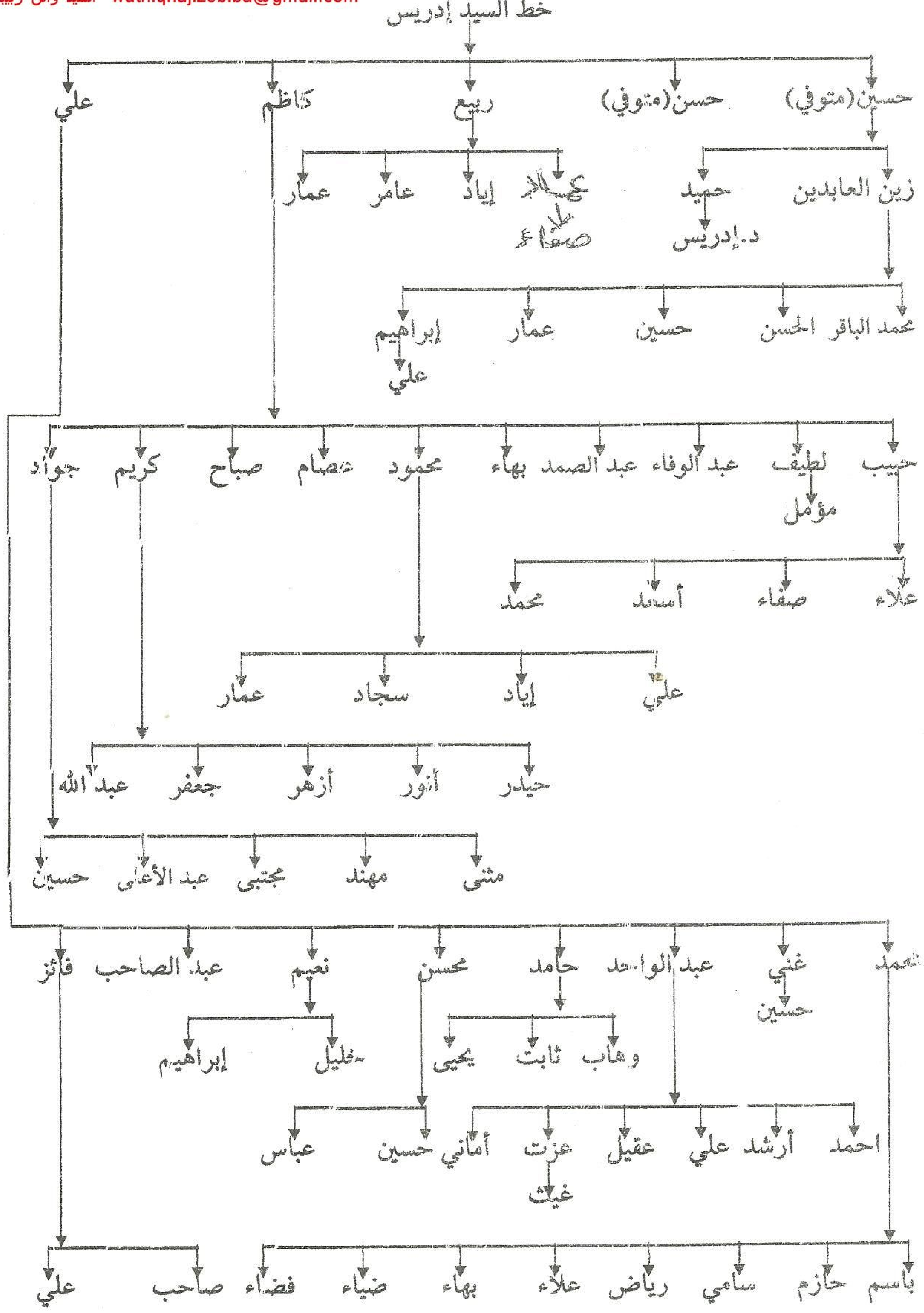

السيد واثق زبيبة**wathiqnajizebiba@gmail.com

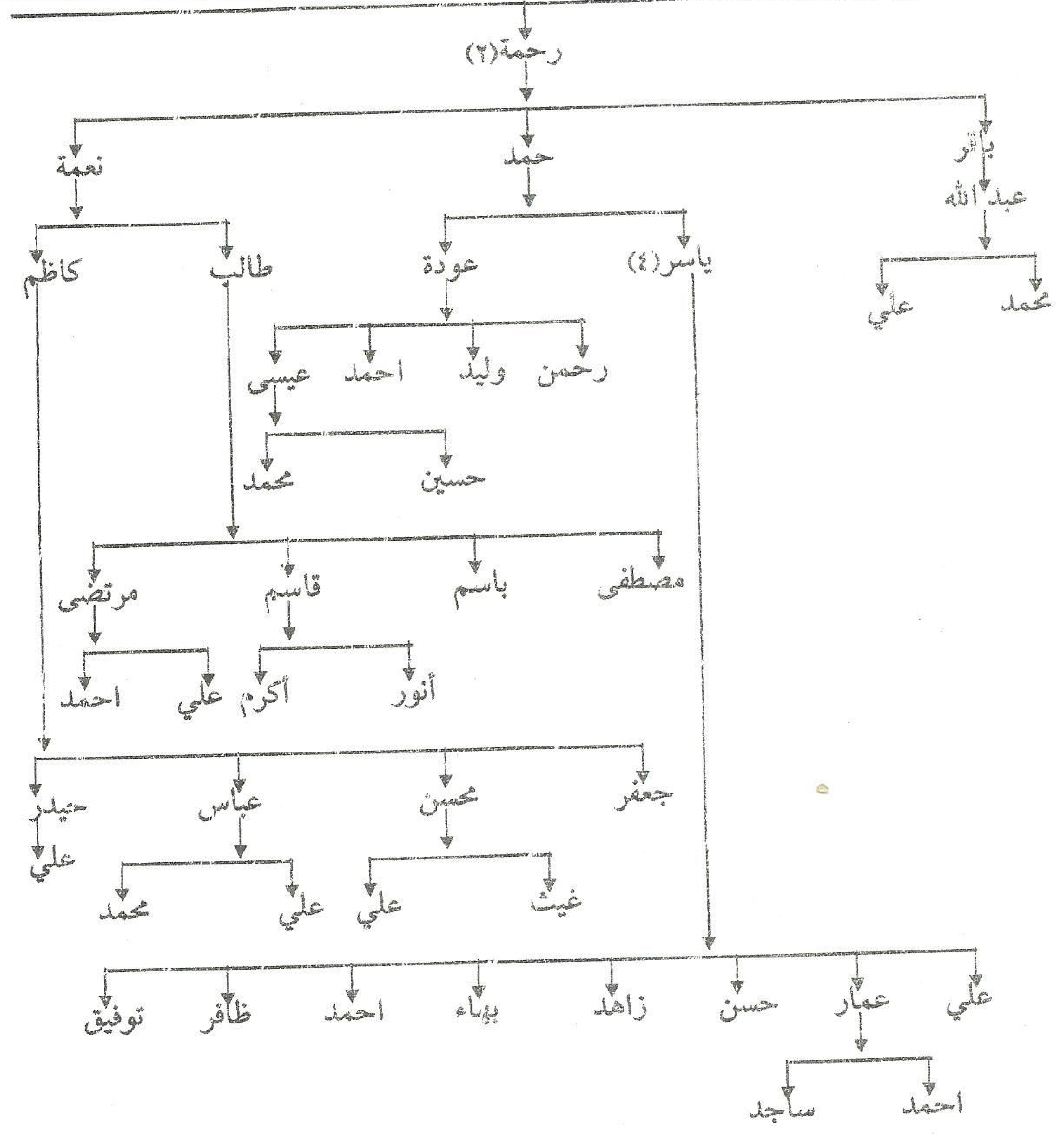

(٤) السيد ياسر السيد حمد السيد رحمة السيد عيسى عميد السادة السيد عيسى الموسوية اليعقوبية الخوارية وله فضل كبير للبحث عن أواصل السيد يعقوب ومتابعته كل الأحداث والمشجرات بهذا الخصوص ولا ينسى فضله هذا من قبل أولاد هذه الشجرة.

السيد واثق زبيبة**wathiqnajizebiba@gmail.com

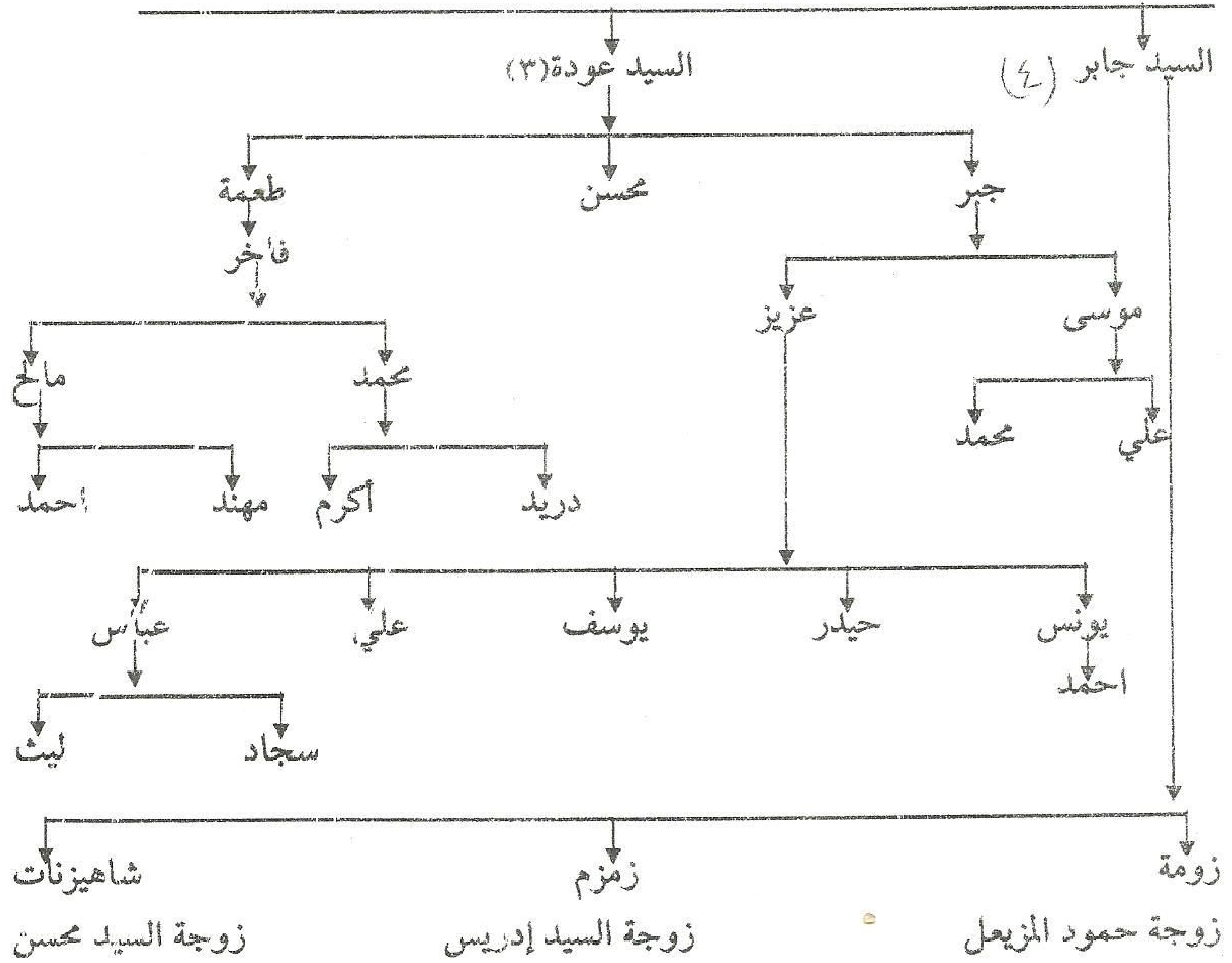

السيد واثق زبيبة**wathiqnajizebiba@gmail.com

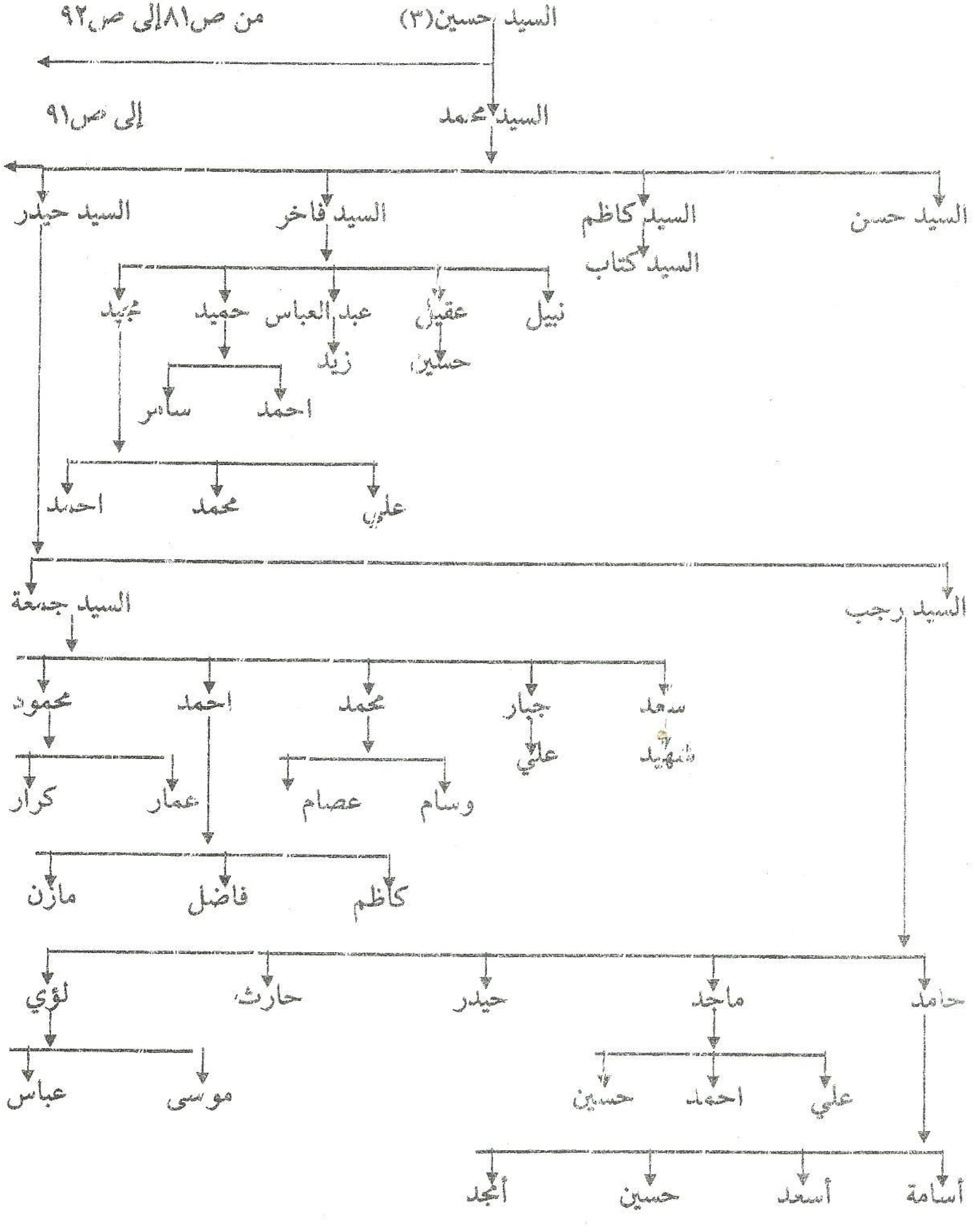

السيد واثق زبيبة**wathiqnajizebiba@gmail.com

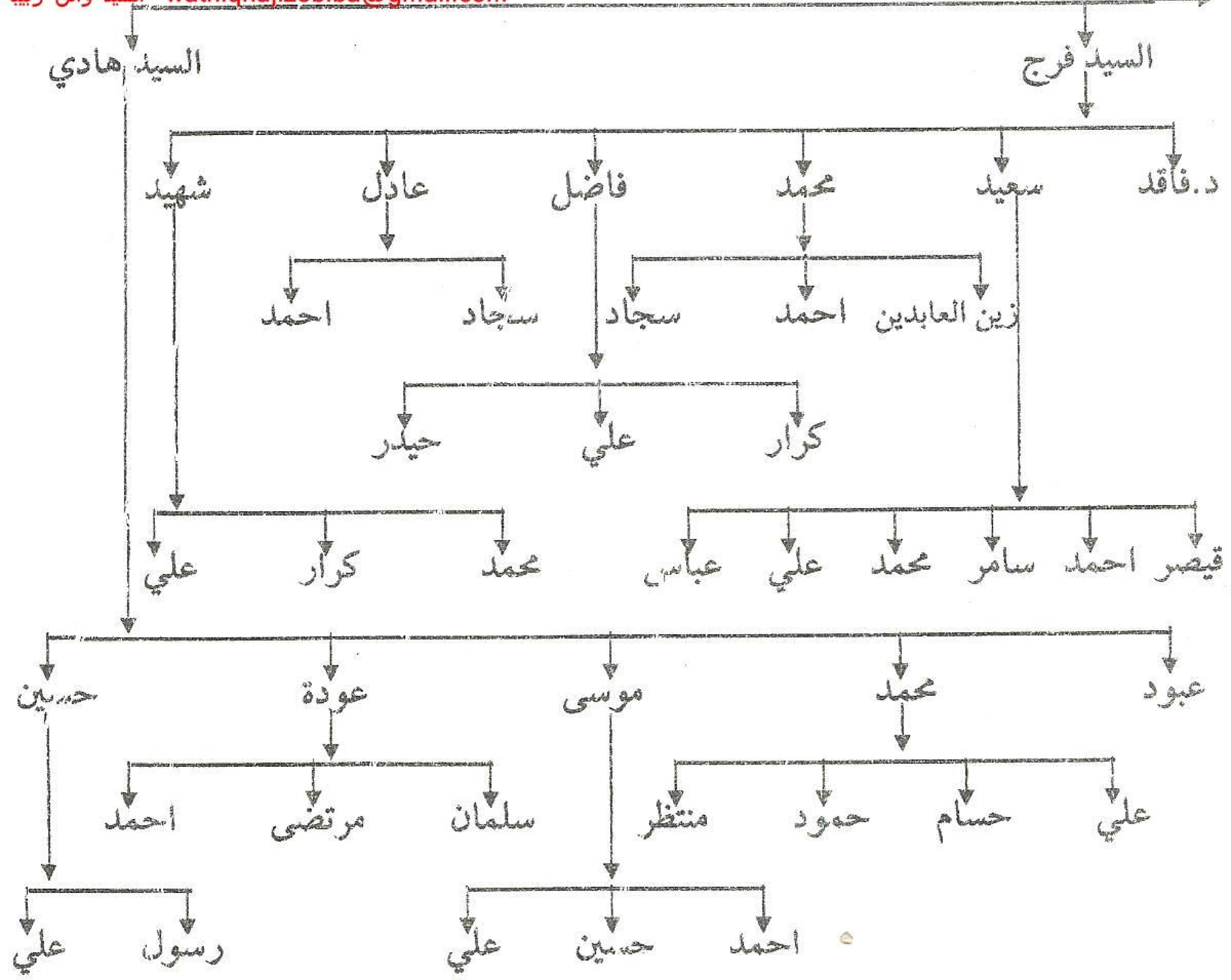

السيد واثق زبيبة**wathiqnajizebiba@gmail.com

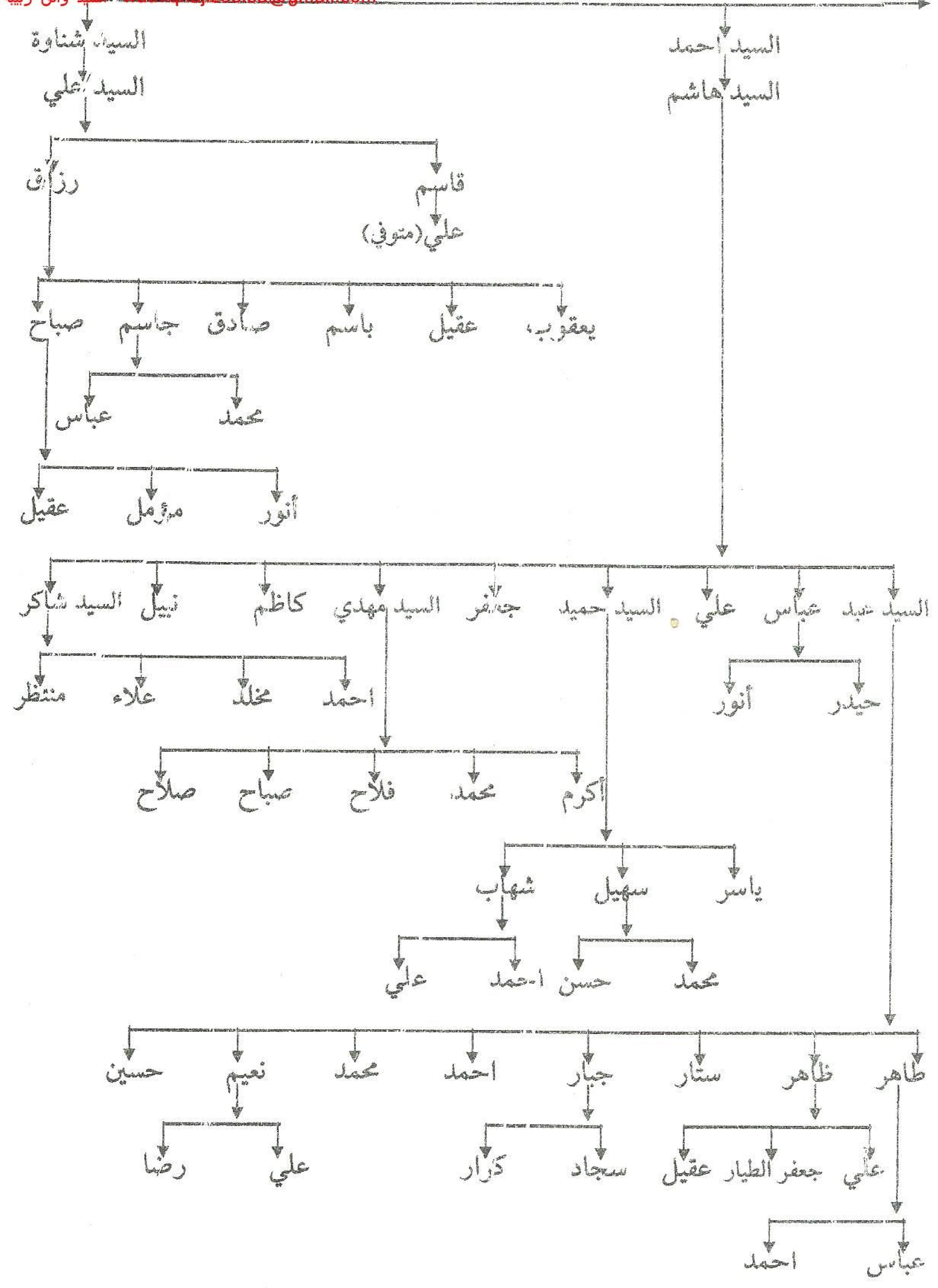

السيد واثق زبيبة**wathiqnajizebiba@gmail.com

- السيد جعفر (٤) من ص٨١
  - السيد محمد
    - عدنان
      - رحيم
      - جبار
      - رسول
    - جاسم
      - جميل
        - احمد
      - عبد الله
        - محمد
      - خالد
        - علي

- السيد مهدي (٥) من ص٨١
  - السيد محمد علي
    - طالب
      - سالم
        - كرار
      - حسين
      - صادق
      - كريم
        - أزهر
        - أنور
        - أسعد
        - أمجد
        - أرشد
        - أحمد
      - صالح
      - علي
        - منتظر
        - مصطفى
        - مرتضى
      - عباس
      - نعيم
        - إبراهيم
        - محمد
        - ياسين
        - طه
        - إسماعيل
      - فالح
    - فضيح
      - حامد
        - طه
        - سيف
      - ماجد
        - رضا
        - كاظم
        - جعفر
    - مهدي
      - يحيى
      - حبيب
      - عقيل
      - إبراهيم
      - رحيم
        - إسحاق
        - علي
    - راضي
      - حسن
      - ضياء
      - صفاء
      - حسين
      - محمد
      - احمد
      - علاء

السيد واثق زبيبة**wathiqnajizebiba@gmail.com

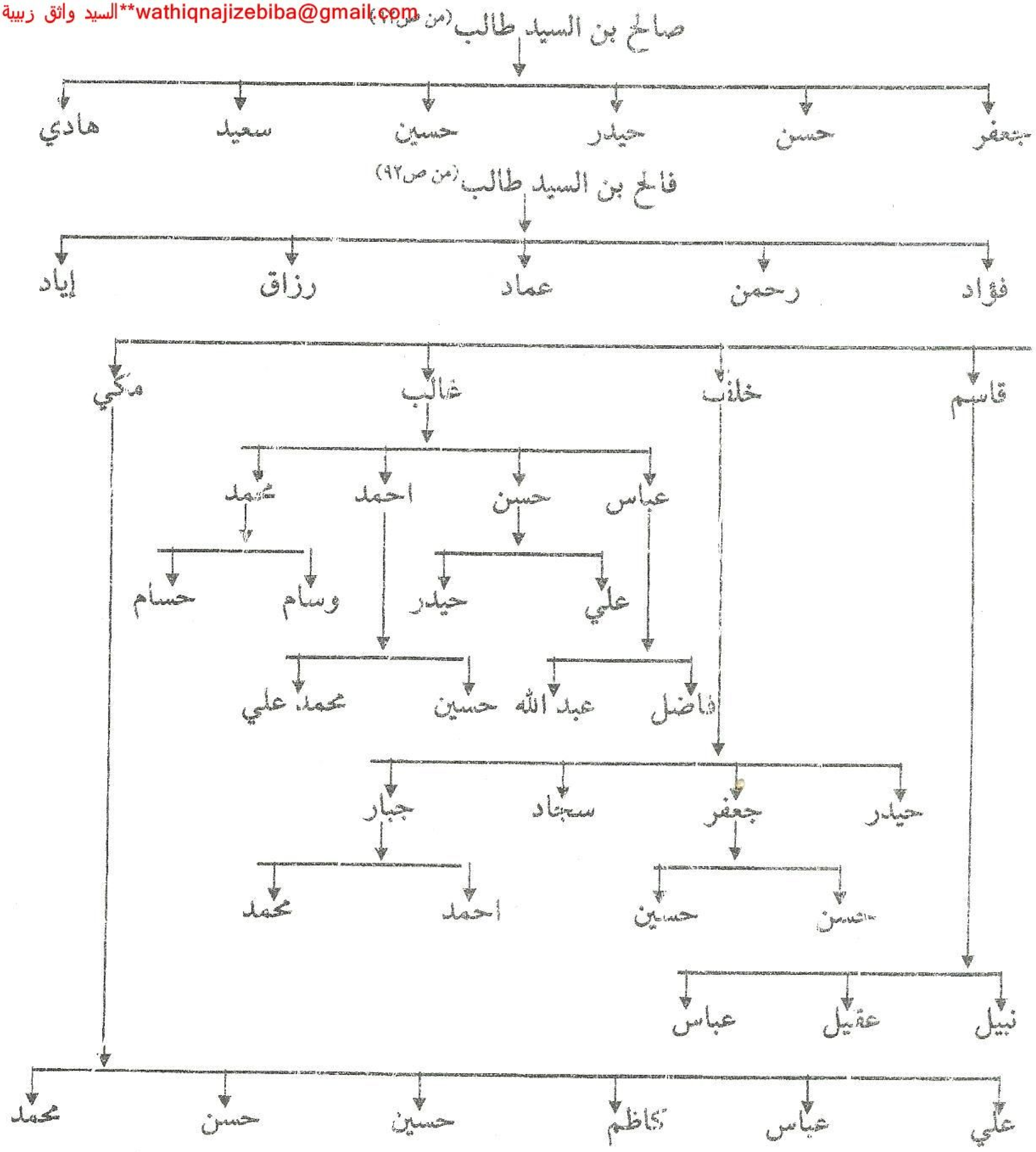

(٦) السيد سلمان السيد عيسى السيد مهدي اليعقوبي الموسوي ذريته بنات فقط (اركينة زوجت السيد نعمة السيد علي).

(٧) السيد حسن السيد عيسى اليعقوبي الموسوي عنده محسن وكانت ذريته بنات طاهرة، معلاية، جواهر.

(٨) السيد يوسف السيد عيسى السيد مهدي اليعقوبي الموسوي عنده علوات وذريته فقط بنات زكريا، علية.

السيد واثق زبيبة**wathiqnajizebiba@gmail.com

محتويات البحث

الموضوع

السيد قصي خميس عيسى القائم بأعداد هذا المؤلف

السيد ياسر السيد حمد عميد السادة الموسوية اليعقوبية الخوارية

مصادر ومراجع الكتاب

أ- المطبوعات

ب- وثائق ومخطوطات كبار النسب من السادة ومعمر بهم

ج- الفايلات الشخصية

- تقرير السيد محمد علي آل يحيى

- مشجر السيد عيسى اليعقوبي الموسوي بخط السيد محمد علي السيد يحيى

- تقرير الدكتور السيد جعفر السيد كاظم

الإهداء: بقلم المؤلف

تقديم: بقلم الشيخ صالح الكرعاوي

المقدمة بقلم المؤلف

عمود النسب التأصيلي والتوصيلي

عمارة آل السيد علي آل عيسى اليعقوبي

فرقة آل السيد حسين آل السيد عيسى اليعقوبي

عمارة آل سيد عبد من آل السيد حسين اليعقوبي

فرقة آل سيد حسين اليعقوبي

فرقة آل السيد جعفر من آل سيد عيسى اليعقوبي

فرقة آل السيد مهدي من آل سيد عيسى اليعقوبي

فرقة آل سيد علي اليعقوبي

تقاريض علماء وخبراء النسب (خبراء لجنة أنساب محافظة النجف عام ٢٠٠٢م – ١٤٢٣هـ)

الشيخ الحاج عباس محمد الدجيلي

الشيخ صالح نغماش الكرعاوي

السيد عبد الستار النفاخ

محور الأمين

السيد أحمد غالب محمد علي

الجذور والأصول

السيد واثق زبيبة**wathiqnajizebiba@gmail.com

المشجر العمومي للسادة آل يعقوب الخواريين

فرقة السادة آل حسين اليعقوبي

فرقة السادة آل كاظم اليعقوبي

فرقة السادة آل يوسف اليعقوبي

السيد واثق زبيبة**wathiqnajizebiba@gmail.com

مصادر ومراجع البحث

أ. المطبوعات

١- القرآن المجيد.

٢- الغدير.

٣- عمدة الطالب في أنساب آل أبي طالب.

٤- سر السلسلة العلوية لأبي نصر البخاري.

ب. وثائق ومحفوظات كبار السادة ومعمريهم

١- شهادات العشائر والقبائل المحيطة بعشيرة السادة في محافظات الجنوب وخاصة محافظة الناصرية.

ج. المقابلات الشخصية

١- السيد خميس اليعقوبي (رحمه الله تعالى).

٢- السيد عبود السيد عيسى اليعقوبي(رحمة الله تعالى).

٣- السيد جمعة السيد حيدر اليعقوبي (رحمة الله تعالى).

٤- الشيخ خليل رشيد العبودي.

٥- السيد حامد السيد رجب.

٦- السيد ياسر السيد حميد.

٧- السيد ريسان السيد مهدي عميد السادة الجوابر.

٨- السيد احمد عبد الحسين.

٩- السيد احمد السيد غالب.

١٠- السيد كاظم السيد نعمة.

١١- السيد جعفر السيد كاظم.

١٢- الشيخ صالح الكرعاوي بتاريخ ٩ / ١ / ٢٠٠١م أمين عام نسب وتاريخ قبيلة الأكرع في العراق.

١٣- السيد محمد علي يوسف آل يحيى بتاريخ ٢٣ / ١ / ٢٠٠١م مؤرخ الخواريين.